夕刊　京城日報

世界の注目裡に展開する
未曾有の大包圍戰
敵五十萬の退路切斷さる

【〇〇にて十二日柴田、細波兩同盟特派員發】李宗仁を總司令とする第五戰區の徐州、宿縣方面に刻々迫りつゝある決定的敗戰も知らず抵抗を續ける敵五十萬の退路は懷遠、蒙城、永城にてぴつたり切斷されてしまつた、黃塵と熱風の中に築きあげられた江蘇、安徽、河南を繫ぐ未曾有の大包圍戰は今や世界注目の中に一大展開を見んとしてゐる、潁州、永城を據點として徐州增援に派遣された廣西軍や補給彈藥糧秣は百六十キロに亘り、懷遠、蒙城、永城の線に釘づけされんとし、彼等の頭上には精銳無比の海陸の荒鷲隊の爆彈が叩きつけられてゐる、默々として展開し默々として締めつけられて行く大包圍戰、斯くて徐州大會戰の幕は切つて落されたのである

永城一番乘り

【〇〇にて十二日松尾、細波兩同盟特派員發】永城一番乘の殊勳をたてた岩中部隊は十二日早朝永城北部の曹市集より先發、僅か七時間餘にして約十五里の惡路を突破し途中頑敵を擊破しつゝ一氣に永城に突入したもので、その快速振りに狼狽の敵は不意を衝かれて啞然となり、反擊態勢を整へる暇もなく潰走するに至つたのである

廈門の支那軍 司令部等に放火逃亡す

【香港十二日同盟】廈門よりの報道によれば敵七十五師は高崎方面の水陸兩路の要點を完全に遮斷され周章狼狽、廈門市內に逃げ込んで遂に壞滅的大打擊を受けたが師長宋天才は豫ねて形勢の關係上廈門死守困難たりとし萬一の場合は閃敗して退却する豫定であつたが我が上陸部隊の敏速な行動に司令部、公安局、城內中山路大道路等に一齊に火を放ち南岸に逃亡したものといはれる

徐州大會戰の火蓋切らる

南平鎭完全占領

【〇〇にて十三日松尾同盟特派員發】十二日午後五時過ぎ宿縣南方要衝南平鎭包圍を完成した鈴木、西島、藤村の諸部隊は逐次包圍の網を縮小しつゝ眞紅の夕陽輝く頃野の果に沈む午後七時過ぎ一齊に攻擊の火蓋を切り、鈴木部隊は一番に躍進して西門より一番乘りを敢行し、西島、藤村各部隊はこれに引續き城壁によつて抵抗を續くる敵を猛烈擊倒し午後九時三十分完全にこれを占領した

徐州大會戰各前線で 敵軍同志射ち展開

【北京十二日同盟】南北から皇軍の挾擊に今や全く離れ小島同然の運命に陷かれた徐州は、李宗仁を總司令とし四十九ヶ師の敵軍が文字通りそれこそ地を埋め盡さんに努めてゐる、十重二十重の陣構へ、目白押の有樣である、最前線が皇軍に完全たちまちに卽ち潰されるを待つて徐に第二線に退かせ、この間先鋒部隊を督戰兵に補充編織してゐる有樣だが、こゝに中央軍の精銳から成る督戰隊が後方に控へて笑へぬ悲喜劇を演じてゐる、去る三月十三日皇軍が韓莊に迫つた時〇〇部隊の先鋒が一擧に敵を破つて韓莊を占領したが、敵は雪崩を打つて南方に潰走しようとした所、こゝに控へて居た中央軍の新鋭約一ヶ師は矢庭にこの味方を目掛けて猛然機銃の一齊掃射を浴せ猛烈な同志射ちを暫く續け、かくて敗殘部隊は退却も出來ず東方へ潰走し去つたが、この種の悲喜劇は目下徐州大會戰前線の至る所で展開されてゐる

五攝家等 間祗候 御陪食仰付けらる

【東京電話】天皇陛下には恒例により御優遇の思召にて十三日正午近衞首相を始め五攝家の九條、一條、二條、鷹司各公爵、德川宗家公、各麝香間祗候等を宮中に召され、伏見宮博恭王殿下にも御陪席午餐の御陪食仰付けられた

徐州決戰近し（獨紙報道）

【ベルリン十二日安達同盟特派員發】ドイツ各紙は前見北方面の戰況を報じて來たが、飛機再び動き我軍が徐州に向け東南北三方より攻擊に轉ずるや一齊に日本軍の進出振りを報じて、毎日を出でずして我軍の徐州總攻擊が開始するものと豫想してゐる、右につきDNB通信北上海電によれば十二日左の如く報じてゐる

隴海線の戰鬪は今や最後の段階に入つたものゝ如く、日支兩軍は大兵力を集結しつゝある、支那側が徐州附近に配置した兵力は約四十萬と算せられ、日本軍はこの兵力に對し西北方帝城、金鄉の線、南方蒙城方面、東方阜寧、海州方面から大包圍陣形を形成しつゝある

一方フエルキツシヤー・ベオバハター紙漢口特電は（以下不明）

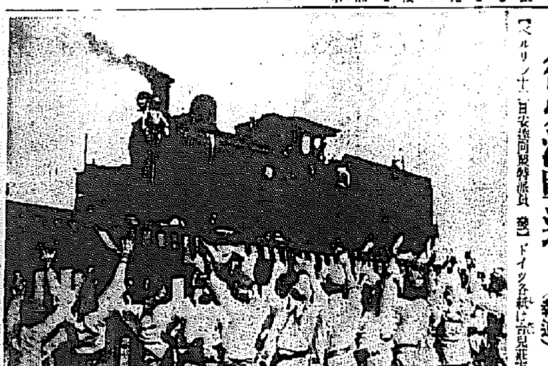

鐵橋完成の喜びに萬歲をさけぶ我部隊（蚌埠淮河）…航空便

蘇聯の惡質デマに 外務省が逆抗議

【東京電話】ソ聯邦政府は駐京アフガニスタン帝國代理公使が四月初旬同國駐在ソ聯大使に對して日本のスパイたるべきを强要せりと荒唐無稽の事實を新聞通信を通じて發表せるのみならずソ聯政府は過日在京ソ聯大使をして廣田外相に對し右の報告に基き抗議を提出せしめたが、堀內次官は十二日午後駐日ソヴエート大使を外務省に招き左の如き趣旨の逆抗議をなし反省を求めた

過日東京ソ聯大使は廣田外務大臣を來訪在アフガニスタン帝國代理公使は同國駐在の新任ソ聯大使に對し我國のため協力することを强要したとし抗議して來た、廣田大臣はかゝる事實は全くあり得ざることとソ聯邦大使の抗議を取上げなかつたがその後在アフガニスタン代理公使からもかゝることは全く事實無根で實は帝國代理公使とソ聯邦大使との會見は初對面で當時全く儀禮的のものであつて時候の挨拶以外に別段會話なく五分間程で終了したものであると報告し來つた、しかるにソ聯邦政府はスラウキー大使をして抗議せしめたばかりでなく、最近の新聞に本問題に關する反日記事を出さしめてゐるのであるが、一體この事件の如きは却つてソ聯邦政府がその在外々交官に對し常々疑惑をもつてゐることを暴露するものとも見られ常識ある人間はこんな記事を見ても一笑に附するであらう、しかし兎に角在カブールソ聯大使の本國政府に對する報告なるものは在外使臣を誣ふるも甚だしいので、十二日特に堀內次官より東京ソ聯邦大使に對しソ聯政府が在カブール同國大使のあやまつた報告に基づいて抗議して來たことについて同國政府の注意を喚起し、かゝる抗議事件が我方に對し非友誼的行爲であることを指摘し更にソ聯邦政府がかゝる事實無根のことを度々發表してゐるのは誠に遺憾に堪へぬ旨を申入れ至急その善後措置を講ずるやう要求するところあつた

太平洋島嶼上に 米前哨線を强化

【ワシントン十二日同盟】特派二千八百七十五萬弗の海軍擴張法案は先般上院を通過し、目下下院海軍委員會で審議中であるが、同案中にはさきにイギリスとの間に領有權爭ひを起した南太平洋のカントン、エンダベリー兩島に近いパルミラ群島中の小島數ヶ所が、現在アメリカ人の私有となつてゐるのを買上げるため二千五百萬弗を計上してゐること判明した、アメリカ海軍は右島嶼上に航空根據地を設備する意向と云はれ、太平洋上における「前哨線」を强化するものとして注目される

黃浦江の浚渫 行き惱む

【上海十二日同盟】上海港の浚渫管理機關たる浚浦局は純然たる國民政府の一機關なるため、さきに上海港占領と同時にその施設一切を我海軍の管理下に入れ今日に至つてゐるが、第三國方面では國際機關たるを理由に容易に我が管理下に承服せず最近浚浦局理事會は多數決をもつてこれを拒否し我方に何等の回答をも寄せざるため、黃浦江浚渫は目下行き惱みの狀態にあり、このまゝ推移すれば上海港は漸く大型船舶の入港不可能となる恐れを生ずるに至つたので、我方は十二日これに關し浚浦局に對し我方の立場を闡明すると同時に近く維新政府より新理事任命をまつて好意的にこれが復興に努める一方、日本側職員の增加その他要求條項の實施を圖ることとなつた

大義集攻略開始

【北京十三日同盟】日本軍は徐州東方より轉じて最近西方に向け有力部隊を轉進せしめてゐる、支那軍當局は徐州方面軍の後方遮斷を恐れて隴海線北方に續々援兵を增派しつゝあるから、近くこの方面に於て大規模な決戰が行はれるものと見られる

沼地帶西側の敵陣を擊破しつゝ前進中の我が〇〇部隊は、所在の敵を驅逐しつゝ十二日午後六時大義集に迫り之が攻略に取りかかつた、大義集は山西より隴海線に通ずる街道上にある要衝金鄉北方十三キロの地點にあつて、金鄉を守る前衞陣地である

全戰線は白熱點

【北京十三日同盟】蔣介石軍が唯一の重要據點と頼む東部中支の戰線は前日に引續き悲況を呈し、彼我必死の攻防戰を展開してゐるが、特に東部津浦線北方における戰鬪は極めて熾烈に進展し、既に目標とする隴海線三里の地點を占領したが、我部隊が作戰的に重要な隴海線の遮斷を何時實現するかは彼我共に關心の中心となつてゐる、徐州河南の李宗仁は徐州死守を決意し四十五萬の大軍を徐州中央及び東西の兩戰線に配置、水も洩さぬ强硬さを以て死守を企圖してゐるが、これに對し我軍は東部戰線においては韓莊、蘭陵、台兒莊を占領、北面より砲擊を加へ敵の心臟部に匕首を刺す態勢を整へると共に、東部よりは南方からの進擊と相俟つて敵の包圍陣を形成し、既にその先方部隊は壓倒的に隴海線遮斷の壯擧を實現せんとしてゐる、更に西部戰線においては帝城、金鄉の敵第一線は早くも崩潰し、宿縣は我軍の占領する所となり、金鄉もたゞその外郭陣地たる大義集は十一日我軍の占領する所となつた、我軍はこの外作戰的に重要な村落を既に手中に收めてをり、近く西部戰線においては壓倒的な進展を見せるものと豫想され、かくて蔣介石、李宗仁が最後の全能力、全智能を傾けて防禦に全力を盡してゐる徐州東西兩戰線も我軍の巧妙な用兵作戰の前には崩壞の一途を辿る外なく、全戰線の緊張は今や白熱點に達してゐる

敵重要據點悉く我手中に歸す

【〇〇十三日松尾、細波兩同盟特派員發】徐州南方の敵重要據點南宿縣は十二日午後九時三十分本間、藤村、西島各部隊によつて完全に占領され、かくて南平集、南河等の敵重要據點は悉く我が手に歸した、更に蒙城、宿縣の敵（以下不明）

…たもので、同地の占據により津浦線南側の要衝宿縣、固鎭の敵は渦河の水路より西方の退路を遮斷され、今や固鎭、蒙城、渦陽等の流域地帶は殆ど我が掌中に歸した

潰亂狀態

【〇〇にて十二日松尾、柴田兩同盟特派員發】永城陷落により亳城（永城西北五〇キロ）、津浦線方面（永城東南七十キロ）の敵は附近陣地を突破せられたため、大動搖を來し潰亂狀態に陷りつゝある

全國學務部長會議に金課長出席

準戰時下の國民精神强化徹底と教育の振興のため文部省では十八、十九の三日間本省にて全國學務部長會議を開催するので本府より金課長が出席する

在任中は多年公私共に御懇情を賜り且つ出發に際しては御見送り被下御芳情難有奉深謝候尚今後共相變らず御交誼の程切に希望に堪へず候先は右不取敢以紙上御禮申述度如斯御座候　敬具

土居喜七
同　治代

時局經濟大講演會

大藏次官 太田正孝博士

二十一日（土）午後七時京城公會堂

場內整理 十錢 學生五錢

主催 京城日報社 時局研究會

稅關長會議 十六、七日開催

稅關長會議は來る十六、十七日の兩日本府第一會議室で水田財務局長統裁の下に開催されるが、その日程及び諮問事項は次の通り

日程▲十六日總督訓示、財務局長指示、答申▲十七日答申、協議

諮問事項

第一、日滿支貿易の情勢に對應し稅關行政上施設改善を要すと認むる事項如何

第二、移入稅の全廢に伴ふ稅關機構の整理に關する意見如何

第三、旅客攜帶品の取扱事務改善に關する意見如何

第四、管內各關別本年外國貿易豫想額及本年度關稅收入見込額如何

定例閣議

【東京電話】十三日の定例閣議は午前十時三十分より首相官邸に開かれ、先づ陸相より最近における戰況に關し說明次いで首相、藏相、有馬農相、鹽野法相、大谷拓相より夫々所管事項に關する報告あつて後、瀧田法制局長官より官吏制度改革に關する法制局原案について詳細說明あり、これについて近衞首相より法制局長官より說明あつた案に對しては各閣僚個別に於いて充分檢討ありたいと希望し、議論に入らず同四十分散會した

閣議決定事項【東京電話】

一、日滿兩國稅關收事務共助法を朝鮮及樺太に施行する件

鐵道局會議

鐵道局では工務新局長を迎へて來る十八日午前九時課、所、場長會議を開催、工務局長の運營方針第一聲に次で各課所場長より現況報告を行ふ

農學校長會議

全鮮農學校長會議は來る十九、廿の兩日本府第二會議室で開催される

人

◇武田宇土團長官　十四日午前七時十二分京城着旅館

◇兵頭關氏（釜山稅關長）十三日午後入城天眞樓

◇津田米次郎氏（金剛山電鐵專務）十三日朝入城天眞樓

◇田島當三氏（東朝鮮鐵道常務）十三日朝入城不知火

◇大沼正一郎氏（咸南合同電氣專務）十三日朝入城不知火

◇中井清三郎氏（咸南合電技師長）十三日朝入城不知火

◇松井邑次郎氏（南鮮合電副社長）十三日朝入城不知火

◇青柳八百造氏（南鮮合電重役）十三日朝入城不知火

◇伊東喜八郎氏（朝鮮取引所理事長）新任挨拶のため十三日來社

◇森山新吾氏（慶尚南道）新任挨拶のため十二日來社

◇三隅正樂氏（朝鮮製鍊株式會社技術長）新任挨拶のため十二日來社

◇田中武雄氏（前警務局長）北支滿洲國視察を終へ十四日午後二時三十三分京城驛着のぞみにて入城、兩三日滯在

天地玄黃

廈門島完全に占領、南方平和の基礎確定さる

×

皇軍の行動常に公明正大、それに引かへ支那兵の掠奪暴行目に餘る

×

世界は先づ此事實をはつきりと認識せざるべからず

×

結核豫防デーを前に、京城の結核病者が殖へゆる

×

しかし恐れてはいかぬ。努力によつて結核病豫防はいと易いこと

×

結核豫防運動は徒らごとでない▲效果百パーセントの運動に協力せよ

×

相次ぐ戰捷の情報、銃後關係の情報も第一線に劣らずはへざるべからず

蘇聯勞働大衆に 異常な動搖

人民戰線の敗北で

蘇聯邦の援助するいはゆる人民戰線の敗北はスペイン政府軍、支那政府軍の敗北として觀ぜられてゐる。漢口政府軍の決定的敗北はこれを如實に物語るものとして最近蘇聯勞働大衆に異常な動搖が見られてゐる。例へば過般行はれたメーデー當日の如きは例年ならば赤色廣場に集まる大衆が揚々火を吐く如きソビエートの建國精神を誇號するのに反し今年は全くメーデー初まつて以來の陰慘な光景を呈し、ヴオロシロフ元帥が演壇に起つばかりでも場內は緊張と化するのに反し、今年は演說が開始されても一向に氣勢揚らず、忘れたやうに形式的拍手が出る位で極めて熱意を缺くもの等があり、元帥はこの熱意なき群衆を鎭める如く、「支那事變により朝中に落ちた外にも日本側は昨夜迄に武器供給方の援助を正式に要請して來た」と述べ込んだ群衆の氣分轉換を策し、恰も日本が武漢を恐れるの如くこの宣傳を行つたもあり、しかも度重る蘇聯當局の空威張り的な逆宣傳を知り盡してゐる群衆には何ら感動せず慘々の體で降壇したといふ悲慘な場面を展開したと傳へられてゐる

紅槍曼荼羅（22）

海音寺潮五郎作
富永謙太郎繪

火の女（四）

物語進行の便宜上、我々は、龍之介とお瀧とを一時置き去りにしたまゝ、他の方面に向はねばならない。

「何だい、あれア」

「恐ろしく古風なものだの」

「役人め、困つてやがらア」

「奴征ひぢやねえかの」

「しかし、妙ちらだの。どうしたえあの顏の太えこと」

午下りの八ツ刻、中仙道から江戸への入口、板橋の大木戸である。番所の前に黑山のやうに集つた人に取りまかれて、四五人の供の者を連れた一人の男が、何やら役人と押問答してゐる。二十五六にもならうか、たけは低いが、がつしりと橫に張つた骨柄、黑紫や手首には子供のやうにくゝりの入つた豐かな肉付、漆黑い皮膚に鮮明な血の色を刷いて――さうだ、強いて描いた鍾馗そのまゝの若者である。

畏ろしく骨柄がある。笑ふと、きつとり鍛つた筋肉がさらに鍛へた鋼のやうに出て、頰にえくぼのやうな笑くぼが出來る。だが、何といふ無骨な風采であらう。手織木綿のごつごつした袷に、鼠の燕の裃、同じ色の手甲脚絆、足袋、草鞋、背にはちやんちやんこを一つ負ひ、腰には丸鞘の三尺一二寸もあらうといふやつと鐔透刀とを打ちこんでゐるし、髮は、總髮を無雜作に茶筌にとり上げてゐるが、毛が多いところに一倍々々毛が濃いので、髮の端はぱつと茶筌形に開いて立つてゐる。

四人の供の者も、主人とほゞ同じくらゐ異樣である。武者修行に見る唐臼右衞門とか後藤又兵衞とかいふ人々に似た荒れた面魂、たくましい筋骨をして、牡丹餅のやうな大きな定紋をつけた黑木綿の羽織を着て袴の股立を高くとり、大身の長いやつを一本づゝさし、白木の大きな箱をかついでゐる。

若者は言ふ。

「われらは根岸といふ所にまかるのでござる。そこに、近頃屋敷の普請をなした清川龍之介と申すがござるはず。それが、われが叔父でござる。どうまゐつたらばよかるべいか」

文字に書くと一目瞭然だが、口上となると、言葉の調子、物腰が耳慣れないので、ひどくわかりにくい。

二三人かゝつて、押問答の末、やつと、役人共にもその趣旨がわかつた。

「根岸、あゝ、根岸ならば、この道をどこまでも眞直にぐん〳〵と行くと、白山權現のお社がある。そのあたりから右手に入る道がござるが、それをまたどこまでも行くとそのあたりからは、さしてもう道の下り坂になる。下り切つたあたりで、また聞いてみなさるがよい」

「有難うござつた」

若者は禮を言つて、大きな饅頭笠をかぶつて步き出した。供の者もつゞく。

武藏國のこと、物見高い江戸ッ子連が、あるひは恐ろしげに、あるひは物珍らしげに、あるひは口先で笑つて、目引き袖引きして見送つてゐる中を、五人は悠々と步いて行く。

ごみ〳〵と立混んだ家、騷しい人の群、彼等の目を引かないはずはないのだが、振りかへりもしない。綺麗に無表情な顏をして、眞直に前を見つめて、のつし〳〵と步いて行くのである。たゞ一度、路地の奧から走り出して來た七ッ八ッの子供が、彼等の前に飛出して目を丸くして

「今時だ！」

と頓狂な聲を放つた時だけ、にやつと笑つて互に目を見合はした。

その日の夕方、この異樣の五人は、根岸の屋敷についた。

屋敷の門前では、いつも龍之介の供に出る例の仲間の小者が、竹箒をもつて掃除をしてゐたが、一同の姿を見ると、驚へ上げた叫び聲を上げて走り寄つた。

「ひやア、兵衞樣ア」

「臥者だたな、清治だつたか」

「へい、へい、へい」

臥者はぼろ〳〵と涙を流しながらうなづいた。若者は何の屈託もない笑ひを浮かべて、

「殿は」

「お出かけでございます。お若者で……」

「すぐ屋敷に申し上げます。すぐ」

そして、門內に走りこんだ。

本日夕刊四頁

各デパート・藥店・化粧品店にあり！

クローバー口紅

魅力一〇〇パーセント！ 永持ち 一等のルージュ

鮮麗な魅力で永持ち一等の口紅！ 六色 各四〇錢

フキの美しさ一等！ 若さと明朗の頰紅 十八色・各 三五錢 四〇錢

ホヽ紅

東京・三羽商會・大阪

皇后陛下　東宮假御所へ　行啓遊ばさる

【東京電話】皇后陛下には十三日午前十時卅分御出門、保科女官長御陪乘、廣幡皇后宮大夫を從へさせられ宮城御出門、一年振りに東宮假御所に行啓遊ばされ、この頃すくすくと御健やかにならせられた皇太子殿下と御對面あらせられた、陛下には御機嫌麗はしく殿下の御成長振りに御愛撫の色御深く、先づ殿下の御居間、御遊戯室、御運動場などを御巡覽の上何かと御心づかひ遊ばされ、正午に殿下と御揃ひにて午餐を召され、午後は初夏の陽射しまばゆく明るい御部屋にて御歡談、久し振りに和やかな御一日を過させられ石川傳育官以下側近者にも御勤勞の御言葉を賜ひ午後三時卅分御機嫌麗はしく御所御出門、宮城に還啓あらせられた

名譽の戰死傷

森本部隊【戰死】步兵曹長清木伊佐人（岡山縣）▲步上等兵頭師勳一（大阪市）▲同中島警治（岡山縣）▲同北浦清嗅（大阪府）▲步伍長岡島義雄（岡山縣）▲同今出文雄（京城府本町四三）▲步上兵勝谷富士一（兵庫縣）▲同丸山北男（香川縣）▲同松浦正男（京都市）▲同福谷貫次（兵庫縣）▲步少尉松川博行（廣島縣）▲步上等兵入田正己（岡山縣）▲步曹長川崎金次郎（靜岡縣）▲步上等兵白岩松之助（大阪市）▲步伍長岡本千吉（岡山縣）▲同梅原寅正（岡山市）▲步少尉松田順吉（京城府錦町通）▲步中尉樋口秀司（大阪府）▲步伍長新谷茂平（大阪府）▲同北山政一（兵庫縣）▲同曹長井博（岡山縣）▲步上等兵瀬田武雄（兵庫縣）▲同山田利明（廣島縣）▲同近土正男（岡山縣）▲步上等兵久森禪夫（香川縣）▲步上等兵日野勘卯三郎（廣島縣）（戰傷死）▲步兵曹長松浦賀夫（岡山縣）▲步上等兵川端登次郎（京都市）（戰病死）▲同米田利男（長崎縣）

細川部隊【戰死】▲砲兵大尉伊藤勇平（京城府大和町二の二九）（戰病死）▲砲伍長石井茂（岡山縣）

戰時下　第二國民育成へ
體位向上を再檢討
學校と家庭の連絡陣整備

［本文判讀困難］……戰時下より強い國民を育成せんと、京畿道學務課では道內中等學校生徒兒童の體位向上に積極的に乘出し現在の學校にはこれといふ養護施設がないので今後は現に行はれてゐる學校身體檢査規則を再檢討、表面一通りの檢査から細部に亘つて生徒、兒童等の體位調査を行ひ、缺陷のある生徒、兒童に對しては都合に依つて保護者の身體檢査も行つてその療治に萬全を期する外、父兄會、學校、家庭の聯絡機關となし相談會等を組織して……體力として體位向上に努める外、學校には特に學校醫、養護婦の制度を設ける一方、生徒兒童に密接な關係を持つ教職員に對しても一年一度の身體檢査を實施、學校と家庭が一丸となつて非常時下の強い第二國民の育成に邁進すべく目下醫師其他の關係について研究を行つてゐるが成案を得次第直ちに實施するもので其の結果は期待されてゐる

航研機三度離陸
世界の新記錄へ挑戰
第一周に成功

【木更津電話】我が航空界の世紀の記錄に挑戰する航研機は藤田少佐、高橋操縱士、關根機關士搭乘十三日午前四時五十五分木更津飛行場を東方より西方に向けスタート、同五十五分五十入秒見事離陸、海上で機首を東に向け高度約八百米折柄金色に映えた……上空を二千米の高度で通過更に

【木更津電話】木更津を出發した航研機は銚子、太田、平塚の四角地點を基準に午前七時十分再び木更津上空を……

第二周目以下快翔

快翔を續けてゐる、第一周の所要時間は二時間五十五分で前回の二時間四分に比し十一分の超過である

【木更津電話】快翔中の航研機は第一周目に二時間十五分を要したが第二周目以下は極めて順調に豫定時速で快翔を續けてゐる、第一周目以下の所要時間は左の通り

第一周目所要時間	二時間十五分
第二周目所要時間	二時間〇六分
第三周目所要時間	二時間〇五分
合計	六時間二十六分

初夏の陽を浴びて　けふ德壽宮で

責任感から　つひに辭職へ
弘濟學院の金訓導

去る七日午前十一時頃生徒を引率して京城弘濟町新設運動場の整地作業に行つた際構外に出して自動車に刎ね飛ばされ死亡した弘濟町三二一番地九番（？）この京城私立弘濟學院一年男生受持京城松月町四九金福鳳さん（？）は、その後自分の監督不行屆からこの結果を生んだことに非常に惱んでゐたが、折柄九君が赤十字病院のベツトで息を引取つた瞬間にくれた剛毅過の歎きに堪え切れず、四ケ年の教壇生活から退くことを決意し十二日校長に辭表を出した、金福鳳さんは十三日未だに責任感に堪へられぬ面持ちで

「私の監督が行き屆かなかつたため飛んだことになり申譯なく心を痛めてをりました、亡くなつた趙さんは本當に可愛い子でしたが何とお詫びしてよいか判りません、趙さんの冥福を祈りたいし到底この職を續けてゆくことは出來ないので、辭職した次第です」と淚ながらに語つてゐたが、同校でも辭職を翻へさせやうと努めて懇請したが金さんの決意が固いので、十二日全生徒とお別れした

戰友と浪曲軍曹
陣中閑あらば
『噫南部部隊河原曹長』
唄ふは喉自慢の工兵光延君

【山西南部曲沃屛城にて中川特派員】戰友の壯烈な最後を好きな浪曲に作つて部隊から部隊へ唄ひ廻つてゐる戰友と浪曲軍曹の淚の友情話

この部隊で人氣を呼んでゐる浪曲軍曹は兒延河原曹長、去る四月十八日午前六時運城を出發した南部工兵隊河原曹長は……の時戰友の南部工兵隊河原曹長は決死隊となり敵の背後に廻り斷身斬り込んだが左胸部から右腰部に敵彈を受け斃れた、これ……

出した水筒の水をさもうまさうにゴクリと一口のんだ曹長は「身はたとへ北支の土と化するとも……」……めはおかし大和魂……我は……の手柄を待つ……男子として……

江原の果報頭領の②

掏つた途端
忽ち『こらつ』の大喝

十二日午後四時十五分京城驛發釜山行「あかつき」の三等車内、……初音町一三五無職……四月下旬ごろ京城へ入り込み……の懷中から十圓入りの蟇口をスり取らんとする男を警戒中の本町署員が發見、本町署へ連行取調べた所、……慶北生れ住所不定無職……もと云ひ本年一月ごろ開城驛……

盜まれたり　百廿六萬圓
昨年度、本町署管內の盜難

京城の心臟部を預かる本町署管內の昨年中の盜難……件數は五千九百八十五件……被害金額は百二十六萬……

敗走の支那軍
又も毒藥戰術
寧城、蒙城の兩占領地で暴露

【上海十二日同盟】戰況不利となり敗退の色濃厚となれば苦しまぎれに毒ガス彈を使用し或は非人道的細菌戰を使用することは今次事變以來支那軍の取り來つた常套手段であつたが、最近江北戰線で敗戰相次ぎ狼狽した支那軍は又もや卑怯極まる毒藥戰術に出た事實が判明した、即ち去る七日皇軍が寧城を占領した通州上陸部隊の佐藤部隊の兵士數名が水を求め……べく城內の井戶水を飲んだところ直ちに中毒症狀を始めたので、……は直ちに城內の井戶に投入されてゐたことが判明した、これは敵が退却に當り投入したものであることは明白なので部隊は前線部隊に對し注意を喚起した所果して寧城に入城した○○部隊も同城內飲料水中に毒藥が投入されてゐる事實を發見、かかる非人道的行爲に對し皇軍將兵の憤慨は絕頂に達してゐる

我軍に禍害なし
大本營陸軍部發表

【東京電話】大本營陸軍部十三日午前十一時三十分發表＝支那軍の非人道行爲は事變勃發以來枚擧に遑なき所なるが最近又もやその退却に當り所在の飮料水に毒物を投入する暴擧を敢てしあり我軍は江北戰線に於いては蒙城及寧城の……同地支那民衆の間には若干の犧牲者を發生せるもの、如し、右は人……

強氣の女房大嫌ひ
妙な死の抗議

十一日午後一時半ごろ京城驛前……

煉瓦も値上げ
愈よ廿日から

朝鮮事變の影響を受けて京城府内……

在阪の半島青年
愛國勤勞運動に邁進

【大阪支局發】大阪府の愛國勤勞運動は官民協力の……

母親も大喜び
お嫁に行けると
金さん完全な女に

松林で縊死
仁川少年務所元囚

十三日午前五時ごろ京城……

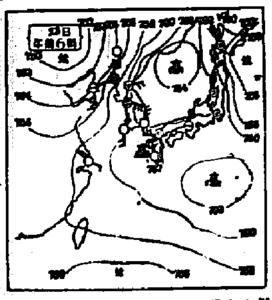

十三日朝の概況

高氣壓は日本海と本邦南方海上を掩ひ西日本から朝鮮中部以南にかけては晴れて居ますが、中部以北の東海岸は曇つて所々雨……

天氣豫報（十四日）		
京畿道	南東乃至南の風	晴れたり曇つたり
……	同	同

京城溫度（十二日）最高二十度三、最低九度六（十三日）……

今晩のラヂオ

本社見學

四日目取組（東京電話）

玩具拳銃強盜に原審通り
懲役三年判決

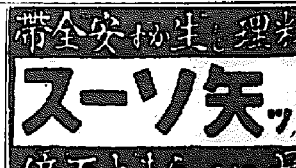

男井浦松院長
科外形整浦松
京城府黄金町三ノ二二五
電（2）二〇一一
入院隨意

チ專門　野崎肛門科　入院隨意　京城岡崎町七　電龍九九三番

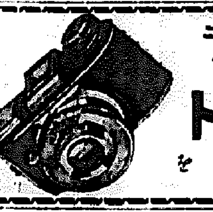

香料　化粧品材料　着色料　染料
東華洋行

新龍山三角地（八院隨意）
西原產婦人科
（電話龍山一〇三五番）

快男子

(25)

大島伯鶴演　今村恒美畫

火藥庫襲撃

仁禮は宿舎へ歸つて來ましたが、間諜二人を斬つたことは誰にも言はなかつた。

夜が明けて見ると、人が二人斬られてゐる。調べて見ると、一人は旅人で、一人は神屋の出前持ちだといふ。何の故めに斬られたのか分らずに死骸の始末をすることになりましたが、間もなく、二人は間諜で、仁禮半九郎に斬られたのだといふ噂が立つた。斬られると一層私學校の生徒達の氣が立つて來ます。

「オイ、大森、川崎、鶴見……」

まるで省線の停留所のやうな名前です。

「東京から大分間諜が入込んでゐるといふことぢや。仁禮先生が昨夜二人斬つたのも政府の間諜で、吾々もこれから間諜狩りをやらうか」

「よかく」

それから、私學黨の連中は隊を組んで市内を廻りはじめた。怪しいなと見られたが最後、立ち所に捕へて、否應なしに私學校の校庭へ引摺つて來る。

○「コラッ、貴樣は岩倉や大久保に頼まれて、間諜に來たのだらう。貴樣が鹿兒島の百姓であるとこを見ると、貴樣も鹿兒島の人間ぢやないか、西郷大將閣下の御身の上に係はることを探偵して、政府に報告するツちうのは憎い奴ちや。併し岩倉や大久保から頼まれて來たといふのなら、命だけは助けてやる。どういふことを頼まれて來たか白狀しろ」

調べられた間諜が

「いえ、私は政府の間諜ではありません。從つて岩倉や大久保から頼まれたのではありません」

○「頼まれないことはないぞ、よしさうでなくても、岩倉、大久保に頼まれたといへ」

大切な調べ方があるもので、知らんでもさうだといへといふのは岩倉、大久保に頼まれて來たといつて西郷隆盛に報告をすれば、大將の反感を高め、そんなら薩州の兵を提げて、今の政府を顚覆しようといふので、こゝに脈動するに及ばないといふ。唯西郷大將に、大久保、岩倉等に對する反感を持たせようといふことにのみ努めてゐるのでございます。けれども間諜はどうしても自狀をしない。

「えい面倒だ打つた斬れ」

といふ所で、間諜の首は街に飛ぶ。斬らいふ有樣で、政府からの間諜は捕へられゝば必ず首を刎ねられて、晒しものにされるといふ噂も立ちまして、秩序も何もあつたものではございません。いよ／＼政府も不安に思ひまして、鹿兒島には磯の山といふ所に二ヶ所の火藥庫がある。これを私學黨に奪はれては、一大事と思ひましたから、早速赤龍丸と云ふ運送船に將卒三百餘名が乘つて、この二ヶ所の火藥庫を搬出せようといふ命令が下されました。

所が私學黨からも東京へ間諜が入込んでゐまして、政府の行動を監視してゐますから、その間諜から、「赤龍丸は火藥庫引揚げの命令を受けて既に鹿兒島に向つて出發した。今の内に磯の山の火藥庫を打破つて彈藥を分捕つてしまへ」といふ秘密報が來た。これを聞いた私學黨は、

「政府にあの火藥庫を引揚げられては、我々の望みの綱は切れる、今の内に奪ひ取れッ」

と、命令一下、ドッと鬨の聲を揚げて、私學校の生徒無慮千五六百人、磯の山の火藥庫に不意打を掛けました。俄かの襲撃に火藥庫を守つてゐた兵士等は、忽ちの内に、私學黨の爲めに追捕はれ、門を破り、塀を乘り越えた生徒達はドッと雪崩込んで倉庫の中に侵入して藥庫に積んでありました火藥を手當り放題に擔ぎ出して、殘らず私學校へ運んでしまつたのであります。

その騷ぎの中に、小高い丘の上に立つて、生徒達の働きを見て、莞爾と笑つてゐたのは、當際の主人公仁禮半九郎でありました。これから仁禮が、いかなる活動をするでありませうか。

新緑の萌え出る頃は 頭がなぜボケる…
氣違と頭の病ひは同じ原因

百花亂漫の春も過ぎ野も山も青々と新緑の萌え出ずる頃は體内に潜んで居た病毒が、色々の症狀となつて現らはれて來ます。是れを陽氣の故位と簡單に考へ捨てゝ置かれると、やがては馬鹿か氣違ひになる腦梅毒を惹起すに至るのであります。是等の原因は若氣の過ちによる感染毒か、親からの遺傳毒に日頃嗜む酒、煙草の毒等が加はり、血液を濁らし、血行は妨げられ古方醫學で云ふ「ふる血」となつて其の病根に潜在して居るからであります。

頭にふる血

病毒・酒毒の ふる血を取れば のぼせ、めまひ
耳鳴、肩凝り、手足の痺れ
吹出も薄らぎ安眠出來て
頭はハッキリ丈夫になる

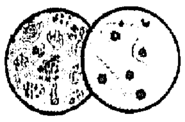

治つたとばかり思つて居た病毒が色々の原因から「ふる血」となり、前記の様な變目に會ふ理論は充分御解りになつた事と存じます。徹底でこの恐る可き「ふる血」を排泄するのに從來は蛭や吸角による瀉血法とか破血劑と稱する峻下劑等で治療して參りましたが、幾分の副作用あるを痛感し前東京吉原遊廓病院に永らく奉職せられし小屋良明先生と協力して現代醫學的立場による古方醫學の再検討は穏かに是を體外へ排泄して血行を整へますから必ずや無毒な健康體になりお悩みの病狀は順次快癒に導かれ、馬鹿や氣違になる腦梅毒の重症をも未然に防ぐ事が出來るのであります。悩める方は是非本療法の一讀によられたし。

古い病毒の爲か安眠出來ず 悩んだ頭重に此の喜び

東京、品川、五反田（自由業）　徳山周文

拝啓　近頃グッスリ眠むれず、頭が重く、少しの仕事にも動悸、息切がするので困つて居りました處、友人から君は「毒がないとは云へないから一度フルチ錠を服んで見ろ」と盛んに奨められるので最初はどうかと思つて居りましたが、服用しました處、食事が進み夜はグッスリ眠れ、頭腦も明晰になつて仕事に熱中する事が出來る様になりました。

前東京吉原病院勤務　小屋良明先生創製

病毒と主に　フルチ錠

十二日分・二十五日分・五十日分（全國有名藥店にあり）

古醫學から再検討（四六判型百頁）

病毒排除　血液循環とふる血療法

無代進呈　ハガキで申込めばすぐ送る

◇こんな症狀の方は是非一讀あれ

▽頭重、耳鳴、肩凝、手足の痺れる人（中氣、腦溢血）
▽動悸、息切れして、寢汗、冷汗に悩む心臟弱き人
▽便秘がちで吹出に苦しみ眠れぬ人（腸胃、神經衰弱）

申込所　東京市京橋區西八丁堀二ノ十一　古醫學研究所　振替口座東京六五三〇八番

衣らが赤毛染
折角のお化粧も！
赤茶毛ではゼロです
美しい黒髪に染る
ナイス
ナイスは頭皮ひせず共、ス々黒々と染り色艶はげず、手間も省けます
（定價一十五錢）
各地藥店化粧品店にあります

老人に訊く
長命の秘訣は
食事は腹八分
便通は毎日一回
下劑は
無味無臭で副作用のない
鈴野製品
ラキサトール錠
各藥局藥店にあり

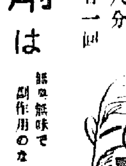

家庭用
強力殺虫剤
ピレキラ
專賣特許
蠅を殺せ！
蚤を殺せ！

鐵道省拂下防水布外套（黑色）　二圓六十錢
米國製中折帽子
純舶來米國修正品
ペロアー帽子
リフトワー帽子
本品は米國より中古品を直輸入し精巧熟練なる技術に依つて修正加工を施し優美なる新品同樣となして販賣致します
名古屋市東區清水町局前
卸問屋　松山合名會社

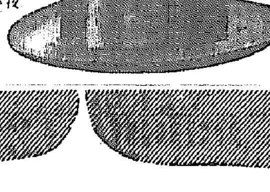

海軍型防水布外套（黑ゴム引）　三圓八十錢

ツーアンカー　錨印信號ラッパ
オルガン　ピアノ
各種樂隊用樂器
寺田清本店
大阪市西區新町

牛乳石鹸
泡か美を生む
科學的製品として最優良を誇る牛乳石鹸は…
肌を滑らかにする牛乳性分を作用せしめて精製されたもの故、女性や幼児の柔かい肌にも刺戟を與へず、使ひ心地爽やかで健康美を増します

腸内腐敗、異常醱酵、有害細菌に起因する凡ゆる腸疾患に對し

糖化菌含有乳酸菌製劑

ビオフェルミンは安全に治療と豫防効果を收む

ビオフェルミンは甘美味、婦人小兒も喜んで服用し得らる。

ビオフェルミンは、生活力繁殖力、共に極めて強盛なる二種の乳酸菌を主劑とし之れに乳酸菌の作用を補強する糖化菌を配せる製劑にして、腸内に於て殺菌作用強大なる乳酸を產生して有害細菌を死滅せしめ、腐敗及び異常醱酵を防止するほか、腸機能を正常ならしめ消化を催進して榮養分の吸收を佳良にし、便通を調整する等の效果著明なるにより、あらゆる腸疾患の治療と豫防に賞用せらる。

ビオフェルミンの適應症

一、急性及慢性腸カタル　醱酵性下痢、消化不良、食傷、鼓腸
一、脚氣、常習便秘
一、小兒腸カタル、消化不良、綠便、種々の榮養障害
一、榮養を障害する慢性症、即ち結核、糖尿病
一、早老症、即ち腦及び諸血管硬化症、萎縮腎、腎臟炎、肝硬化症

本劑は又、腸チフス、疫痢、赤痢等の傳染性腸疾患豫防と保健に奏効す

粉末と錠劑、各地藥店にあり

武田發賣
發賣元　株式會社武田長兵衛商店　大阪市東區道修町
製造元　合資會社神戸衛生實驗所　神戸市林田區

整腸消化と腸内殺菌との兩効果を併有する乳酸菌療法劑

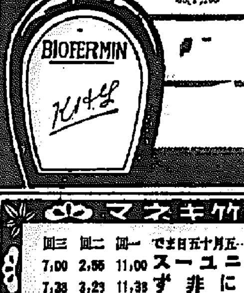

ビオフェルミン

著名大病院御採用

明治座（松竹キネマ）
五月十三日より五月十五日まで
日本漫畫 朝日・讀賣ニュース
男は神に非ず
光の帝
一回 11.00 1.01 1.29　二回 2.55 3.29 4.51 5.17　三回 7.00 7.38 9.01 9.23

黃金座（日活）
京日 五月十三日より
日本ニュース
令孃の私犯人
風來坊
十三日の金曜日

京城劇場
五月十八日より
わらはし隊
小唄 石田一松

中央館
十四日より十七日まで四日間
大毎ニュース
波止場の天摩樓
動物曲藝團
刀を拔いて

大阪商船出帆

京龍館
二十日より五十日まで
朝日世界ニュース
最終列車
阿部一族

浪花館
五月十二日封切
大朝・讀賣・京日・ニュース
軍使
婦天晴れ
江戸荒し

ワカケキ
大朝ニュース 新大毎ニュース
人妻華版
柳櫻

喜樂館（日活）
五月十五日より
朝日・大毎・パテーニュース
公園の裏
自ロイド兄の大勝
來也

朝日座
五月十八日より
わらはし隊
小唄 石田一松

三陟炭田は積極的に開發
其他の事業も並進
朝電系事業積極化

朝鮮電力では寧越に於ける火力發電事業並に三陟に於ける無煙炭採掘事業、化學工業等の事業進捗に伴ひ更に全面的に第二、第三期の計畫を樹立、大體本年十一月の三陟線鐵道完成を第一期として諸事業の完成もこれに併行せしめる方針の下に目下諸般の事業を進めて居り、内藤專務は十二日入城十四日同事業地に出張數日間滯在の上、これが督勵監督に當るはずで同氏の語るところによれば諸事業の進捗狀況並に計畫方針は大體左の如くである

▲三陟鐵道　終點を北坪里として之れより三陟に至る四十キロは本年十一月迄に完成する

▲三陟に於ける無煙炭採掘事業　晋陟山脈の下部所謂東面並に同山脈の上部上長面の炭鑛區を開發する方針の下に、道溪里より山下に至る四キロ山上の運炭軌道八キロ及びその間の索道三キロの運炭線路を敷設中で、急速に工事の完成を急いでゐるが、採炭事業は最も炭質の良好な鑛區を選定し、所謂面の鑛區に力を注ぐ方針で、石炭層に對處するため積極的採掘を行ふ、但し山脈地帶であるため運炭力が頗る困難を伴ふので開鑿の軌道並に索道に約三百萬圓を投じて十一月迄に完成、第一期計畫としては五萬トン乃至十萬トンの出炭をなす豫定であるが、輸送能力がこれに伴はぬので二、三ケ月は月三萬トン位の豫定である

▲港灣の築港　防波堤ケーソン工事等で約三ケ月遲れてゐるので、他の諸事業の完成に間に合はず豫定の下に本年中に棧橋を建設二千トン級の船舶を入れる筈であるが、風波の際の荷役如何を研究中、本格的の築港は昭和十六年完成の豫定で、八千トン級三隻を繫留する設備とする

▲石灰窒素工場　北坪里に建設中でこれも十一月に完成年內に操業開始第一期計畫は三萬トンの能力である

▲寧越火力發電擴張　現在五萬五千キロの出力であるが本年末迄には更に二萬五千キロ發電機一台を据付ける豫定、これは電氣化學用で既に發電機其他も手配濟みである

▲寧越の無煙炭事業　現在十五萬トン出炭してゐるが、年末迄に二十五萬トンを掘り、昭和十四年に三十萬トン昭和十五年には五十萬トン出炭の豫定である、これがため寧越より二十キロの運炭鐵道を敷設する豫定で既に測量隊も現地に到着してゐる

取引員大會を京城に誘致
朝取組合で決議

朝取取引員組合では十三日午後一時より臨時取引員總會を開催組合大會の京城開催に關して協議を遂げたが、異議なく全員一致して京城開催に意見の一致を見た、同大會は大阪と東京を原則としてゐるのだが、內地側の朝鮮での開催希望強いのに鑑みたもので、本年度の大會(大阪で開催)に於て正式に京城開催が決定を見るはずである、尙朝鮮取引所ではこれと呼應して全國取引所聯合大會をも、これと同時に京城で開催すべく關係方面と折衝することゝなつた

朝取證券取引員

ガソリン消費抑制で鑛石採掘に支障
當業者か緩和陳狀

【東京發】ガソリンの切符配給制の實施に伴ひ、とくに消費抑制策の遂行に伴ひ、特に鑛物の生產擴充、特に軍需物資の擴張に支障を招來せしめるが如き事態が發生したため、最近鑛業者より商工省に對し左の如く陳情するところがあつた。卽ち五月より施行の切符制に依り、鑛山用の石油、ガソリンもその消費を抑制せられたゝめ鑿岩機その他石油ガソリンを燃料とする使用機械の能力は著るしく低減し、これがため鐵、石炭その他軍需用鑛物採掘にも支障を來す事態を生じたので右の點について商工當局に善處方を要望するといふにある。

しかしてこれが陳情に接した商工省は鑛山局では問題の成行を重視し、目下燃料局に對し鑛山用石油使用量の抑制緩和方につき折衝中であるが問題が重大性を帶びる關係よりして燃料局でも鑛山用石油に限り、この抑制を緩和せしめることゝなる模樣である

綿系布商聯理事協議會

朝鮮綿系布商聯合會では十一日午後四時から商工會議所で理事協議會を開催、商井會長、常務理事長、本水東棉支店長、高宮合名、丁子屋、加藤の各理事出席

一、統制物資情況報告の件
二、……任の件
三、軍需の統制現況に關する件
四、各地綿系配給統制組合現地調査の件
五、鮮內統制實行に關する件
六、統制部を設置の件

等を協議した

朝鮮理研金屬
有力財閥が出資
住友、安田、川崎、野村、南船等

【東京支社電話】理研コンツエルンでは最近とみに發展をなしてゐる傘下各種機械工具會社の原料を自給する意味に於て、鐵、アルミニユーム及びマグネシユームの生產部門設立を計畫してゐたが、最近に至つて漸く成算を得たので次の形式により之を具體化することゝなつた

一、社名　朝鮮理研金屬株式會社
一、資本金　一千五百萬圓
一、生產品目　銑鐵生產七五、〇〇〇瓲、アルミニユーム四、〇〇〇瓲、マグネシユーム一、五〇〇瓲
一、工場　朝鮮鎭南浦(大同江畔十萬坪を買收濟)
一、出資　理研を中心に住友、安田、川崎、野村の各財閥

しかしてこの計畫は、既に商工省に於ても之を認め、目下朝鮮總督府に於て審議を行つてゐるが、近く正式認可を見る模樣であるから認可あり次第直ちに着工されるはずであるが、なほ出資關係については目下協議中である

朝取取引員 白井商店 電話代表本局二二〇

興業債券二千萬圓發行
起債市場を打診に

【東京電話】興銀では先月上旬以來起債界の行詰り狀態打開の機構を見出すべく市況の模樣打診のため興業債券發行を計畫中であつたが、大藏省の認可も得たので十三日政府保證興業債券の第二十號二千萬圓を前回同樣左記條件を以て發行することになり、この旨下請業者等に發表した、なほ之をきつかけとして滯積中の日鐵、滿鐵、滿洲化學工業、東京市債の起債談が上期中に成立を見るものと豫想される

一、總額、二千萬圓
一、利率、年四分二厘
一、發行價格、額面百圓につき百圓
一、元利支拂保障　本債券の元利支拂については政府これを保障す
一、償還期限及方法　十五年但し三年据置毎半期二十萬圓以上償還又は買入償却
一、申込期間、五月十七日より同月十九日まで
一、拂込期限、六月十日
一、引受店　山一證券、野村證券、藤本ビル、小池證券

日本小麥の輸入關税を免除
滿洲の輸入緩和策

【新京電話】國內小麥粉相場は一時五圓三十錢見當に落付いてゐたが、七日以來五圓五十錢と急騰し此の儘放任すれば鮮鐵相場を現出するやも測り難き情勢にあるにより、關係部は之れが抑制策につき務中で今年國內の不足高は二百萬袋で政府資金の關係上、滿洲から麥の輸入を中止し日本粉を以て賄ふことゝなり、目下貿易局が內地業者と折衝中で、日本粉滿天市相場は五圓八十二錢となり滿天市場より十二錢方の開きがあるので、之れが緩和策として近日日本粉輸入關税の免除を斷行する一方小麥粉出廻金の一部を在滿鮮出張に交付し、優良且つ安價なる日本粉の配給を圖らんとするもので、右配給の圓滑と價格統制の斷然を期するため近く鮮內取締合に基き日本品滿天市相場を基準としての決定價格を設定する方針である

下期の金融基調更に緩慢化せん
物資需給、金融關係で

【東京發】本年一月以降三月に至るまでの第一四半期における臨時資金調整法の施行實績をみると事業設備資金の增加は六億四千五百五十五萬一千圓で、これを前年度第四四半期における十三億百十萬五千圓に比較すると實に六億五千五百餘萬圓を減少してゐる、この原因として大藏當局は、昨年の第四四半期は法律施行早々であり、このため經過規定にもとづいて一時に多額の申請認可があつたゝめと說明してゐるが、右のほかより根本的な事情としては物資の不足乃至から來る新規事業計畫の手控へが擧げられる、日銀調査によれば本年第一四半期末より第二四半期にかけて許可申請を縮小せしめたものゝ、または申請を取下げ或は計畫を取止めるものが續增しており、しかもこの傾向は物資不足が緩和されざる限り續くものとみられてゐる

しかし右は必然に金融機關殊に銀行の時局貸出の增勢を抑止するか、乃至は減少せしめる原因となるものであつて、事情かくの如しとすれば、他方に巨額の政府支拂が進捗するのであるから本年下期中は頓に本格的な金融緩慢時代が到來するのではないかと觀測される

預金利下問題に兩論が對立

【東京發】地方銀行利下げ問題を繞り一部に郵貯及び一般銀行預金利下を七、八月頃斷行するとの說が傳へられるに至つたが、同問題につき市中銀行方面では本年政府が巨額の國債を銀行に保有せしめんとせば、その採算擁護よりして利下げを斷行すべきであるとの見解が有力であり、日銀當局內においても利下げを行ふべきであるとの意見が有力に擡頭してゐるので、結局問題は大藏當局の出方如何にかゝるとみられてゐたが、最近同問題を中心として大藏當局內に左の如き二つの意見が擡頭してゐる

一、その一つは當面地方銀行の利下げに限局し、郵貯及び一般銀行の利下げ問題は他の機會をみて再考すべきで、七、八月頃斷行說は時期尙早であり、これと、暗に年內には斷行さるべきことを否定する見解である

一、これに對立する別の見解は、地方銀行利下げ問題はたゞに行政監督上の見地からのみ當局が積極的に促進するも早急に實現するといふよりは各地方それぞれ特殊な事情もあり、殊に信用組合利下げ問題などもこれに關聯してくるので、多大の困難を伴ふものである、從つて從來の金融理論の建前からするならば、地方銀行利下げと一般銀行利下げとは併行して斷行すべきである

(二)右の如く地方銀行利下が、たとへその特殊事情に依り遲延に行はれなくとも、この際適當な時期をみて預金利下、郵貯利下を斷行すべきである、この場合には一時的には地方銀行の利率と一般銀行、郵貯の利差が大となるが、この一般銀行利下げと併行し地方銀行利下げに當局が積極策を取れば、この矛盾も解消すべきであるといふのが當局內の一つの見解である

しかして、大藏省內の二つの對立せる意見のうち後者の見解が有力となりつゝあるので結局七八月に實現せずとするも十月頃、遲くも年內斷行は必至とみられるに至つた

本月の綿絲割當五百俵を獲得

非常時國策に依り我が國輸入品の大宗たる棉花の輸入困難のため國內間の綿糸は供給不足を來し、鮮內でも、朝鮮も其の需給困難を缺く模樣であり、之れがため總督府殖產局では鮮內に於ける綿糸製品製造業者の擴充打開策を考究中であつたが、綿糸製品は內地のみで朝鮮への配給には遲り兼ねて居り三十箇年以上の綿糸不足を告げてゐるに鑑み今回總督府西本商工課長、鈴木事務官の斡旋で漸く鮮內移入割當が實現し、五月中の割當高五百俵を獲得することゝなつたので、鮮內綿糸不足も之れで稍々緩和されたわけである

北支出版會社
六月二十日創立

【北京十三日發同盟】內地印刷出版業者の間に纏ねて北京において出版印刷會社(新民印書館公認)設立計畫を進めてゐた所來る六月二十日創立の運びとなつた

石首魚大豐漁
黃海道延坪島沖の

黃海道延坪島沖の石首魚漁は魚群の北上に伴ひ南鮮漁場は既に漁期を終り目下魚群は黃海道冲合延坪島附近に蝟集してゐるので、この數日前から延坪島附近には千二百餘隻の漁船が集結して操業中であるが、成績は非常に良好でこの好調で推移せば石首魚の漁獲は少くとも四百萬圓以上の水揚高を示すべく期待されてゐる

◇……太陽レーヨン成興工場スフ十トン、人絹六トン新工場建設は日下指名入札中で今月末より工事に着手、明年完成
◇……會紡絲山工場　スフ十トン人絹五トンで既に入札を終り本月初より着工、明年完成の豫定

朝郵江龍丸傭船

朝鮮郵船では西鮮航路の整化に備へて江口汽船の江龍丸(三千四百トン)を五月中旬渡十ケ月期限の傭船を行つた

鮮銀券縮少

十日現在の鮮銀券發行高は二億五千百八十九萬五千六百三十四圓で四月末日に比し一億六千餘萬圓より約九百萬圓を縮少した、これは月央の春窮時期のためであるが、この分では今後も縮少して大したことはなからう

三纖維工場
本月から着工

日本紡京城工場　大日本紡京城工場は本月から着工した

◇日本紡京城工場　この程工事着手
◇……內鮮纖維工業中特に認可を受けた會社は日本紡、太陽レーヨン、鐘紡の三社で……

內鮮纖維工業中特に認可を受けた會社は……と資金調整法で問題となつてゐた朝鮮、日本紡、太陽レーヨン……二十萬圓の……

四資材の消費統制を協議
十二日協議會で

纖維部門に於ける鐵其の他統制資材の消費統制に關する官民協議會は十二日午後一時から總督府第二會議室で開催、官廳側から穗積殖產局長、石田商工課長以下關係官及び各道消費官へ一道一人づつ、民間側から全鮮主なる業者四十名出席、石田商工課長の挨拶で開會した

全南當局も湖洲見本市

本府湖洲商會では內地の……各地の見本市を開催することゝなつた

佛銀行利下げ

【パリー十二日發同盟】フランス銀行は十二日再割引歩合を三分から二分半に引下げる旨發表した

鐵鋼類に於ける鐵其の他統制資材の消費統制に關する……の勅撃……從つて……

春蠶掃立豫想
約一割減

【東京電話】農林省發表＝昭和十三年四月末日現在に於ける春蠶掃立豫想數量は五九、六八七、〇九〇瓦で前年に比し約一割の減少となつた

では、これまでの傾向を一變し、以上各般の施策の出資を要望し、以上の決定分の外大阪商船その他へ目下交涉しつゝあるから相當額に上ると見られる

資金が吸收されるはずである、この計畫が以上の資本力を以て實現される曉に於ては、現在國內の鐵アルミ、マグネの所要原料は全く自給自足が確立されるものと見られる、と

株式
戰捷相場第一步
主力一齊台乘せ
大相場の樣相含み

前場　前日東分主の買氣らに投資場となつて騰つた氣先で前場は整理の完了人氣と徐州戰果の他に別段材料は目立ちらに買氣強く主力一齊の高値に上げ相場となり新東は七四圓六と四と二圓三高新東が八二圓七分、新東一四八圓二と一五六圓丁と三圓高となり新東二一圓方は大幅で、日〇圓鍾紡は六〇圓七と一齊に大幅に上げて居り……

後場　徐州陷落人氣に前場を受けて引締り、前場引上の新東は大幅高となつた……戰捷相場序幕

徐州戰の意義

…の程度の效力を有するかも疑問中に入れねばならず南京占領相場の如く再騰の利に……株式は相場の目標に……

割合に平靜

主力の一齊夜放れも案外雜株界には影響薄に見送られ勝と云ふ現象を見せてゐるが一般に五十錢程度の上進を見せ五本格的に買仕込まんとの氣勢濃厚に大勢は極めて強りを告げてゐた

▲日東紡、七八圓五と三、四圓高
▲日鍾紡二九四圓と一四圓高同新五四圓五と一圓高
▲商船新二九四圓三と一四圓川崎造船新通株五八圓五優先株六二圓五
▲鋼管七五圓五日立新一一七圓二

鐘紡の奔騰

鐘紡は遂に六〇圓大台乘せを示現した、新東が取引所株並關人氣に乘刺されて、伸び足らぬ擧みが存するに反し鐘紡は現在弱含み合如何にしてもこの時期的大勢下にあつては常識が主となるが道理で斯株は好材料を見たものとみられてゐる、この動向に注意を向ける事こそこの相場を自分の物とする唯一の鍵と目されてゐる

明治町覺書

久し振りに明朗調子が戾つて來た、五月場が訪れて來た模樣だ相場は愈々徐州陷落相場への第一段階に到達した……

京城府明治町二丁目 秋田株式現物店 電話本局(2) 5155 5156 5157 5159 5150 644 669

大原證券會社 本日ノ動キ 午後二時現在

期米
押目は買進む
殘米全銷待ち

前場　昨後場は朝鮮の殘存米が一般の見込み上り三十萬石以上多く殘存されたので買方の損害を恐れ出すと軟落の如く比較的に打撃に依り不安に大引けせしも本朝は反地に比し下げ過ぎた傾きがあるので案外買物が殺到し入超の米穀頭に押目買中利喰を受くる向が現れる前場二圓九十二錢と手帳く寄付き……

東京國債

▲一圓四分一〇二圓四〇
▲二圓四分一〇二圓四〇
▲二十一圓四分一九七圓四五

公社債賣物

銘柄	値
五分利	103.40
四分利	102.40
四分半	102.33
[illegible]	98.50
[illegible]	97.90
[illegible]	365.30
[illegible]	360.60
[illegible]	197.40
[illegible]	100.10
[illegible]	98.40
[illegible]	100.00
[illegible]	99.80
[illegible]	100.00

三和株式現物店 五月十三日

電話本局(2) 6101 6102 6103 6104 6105 3922

產地賣場妙し

最近產地との取引具合を見ると玄米は出廻の關係で相場が少々高くなつても買物は減らない、殊に南鮮方面に於ける赤神力の如きは少くも出廻し……

取引は窮屈か

朝鮮の殘存米七百三十一萬餘石を前年同期の四百九十三萬餘石に比較すると約二百四十萬石の增加であり、從つて相場は前日から全朝にかけ相場高を隔てた……

中島政治郎商店

株式高か移る

今朝の出廻りは前日朝鮮の殘存米が一般の見込みより三四十萬石多かつたので……

後場

後場は前場からの騰れに乘り一層買物を誘つて……

山本源作商店 京城府明治町 代表本局五一九一番

二田原商店 株海に棹さすに羅針盤の御用意ありや 各種罫線入二田原商報御用意ください(無代進呈)

內海清藏商店 短期 現株 期米 正米 京城 仁川 本町 三丁目

朝取短期(十三日)

銘柄	寄付	大引	高値	安値
[illegible]	[illegible]	[illegible]	[illegible]	[illegible]

大株短期(十三日)

銘柄	寄付	大引	高値	安値
[illegible]	[illegible]	[illegible]	[illegible]	[illegible]

東株長期 / 東株短期 / 東京現株 / 朝取仁川(十三日)

銘柄	寄付	大引	高値	安値
[illegible]	[illegible]	[illegible]	[illegible]	[illegible]

大阪期米 / 東京期米

限月	當限	中限	先限
[illegible]	[illegible]	[illegible]	[illegible]

商品(十三日)

大阪綿花、大阪綿糸、大阪人絹、橫濱生絲、各地期米 [illegible]

外國為替 / 金塊(十三日)

日銀利　東京コール　鮮銀利　[illegible]

各地正米市況

多肥　陸羽　銀坊主　赤神力　[illegible]

一般商品市況

品目	寄値	引値
[illegible]	[illegible]	[illegible]

京日卸賣物價

品目	價格
朝鮮米(百斤)	[illegible]
大阪糖(上白)	[illegible]
麥粉	[illegible]
石油(一罐)	[illegible]
木炭(十貫)	[illegible]
板材	[illegible]
角材	[illegible]
セメント小野田(一袋)	[illegible]
大豆粕	[illegible]
鐵線	[illegible]
八角鋼	[illegible]
丸鋼	[illegible]
平板	[illegible]
ブリキ	[illegible]
平板二十九番	[illegible]

京城日報 朝刊
本日朝夕刊共十二頁

既に敵を呑む荒鷲の羽ばたき

大義集を完全占領
前面の敵を一擧に擊破
殘敵は金鄕方面に潰走中

【北京十三日同盟】十二日夕刻大義集に迫つた我が〇〇部隊は前面の敵を一擧に擊破し、またゝく間にこれを完全に占據した、敵は金鄕方面に潰走中である

李宗仁、我軍の北進に周章狼狽

【〇〇十三日同盟】永城、臨渙、蒙城集、南平集の陷落は津浦線南端における敵の東西の連絡を切斷するに至つたが、宿縣方面の敵は右河北岸地區に約一ヶ師を集結し我軍の北進を阻止せんとしてゐるが、右は我軍の勦滅に周章狼狽した李宗仁が、部下將兵に對して防衛方を嚴命した結果であるが離れだつた是非なく忽ち殲滅されるのみである

徐州上空から爆彈の雨
北停車場附近の車輛多數を粉碎

【〇〇十三日同盟】我が陸軍航空隊高橋、坂本、浩木各部隊は十三日午前十時隴海線の最重要據點徐州の大爆擊を敢行した、徐州上空を飛ぶ我が〇〇機より間斷なく投下される巨彈の雨は徐州北停車場及び隴海線に停車中の貨車、客車百二、三十輛を木ッ端微塵に粉碎、敵根據地に多大の脅威と大損害を與へて全機無事歸還した

海軍機 徐州東站を猛爆

【〇〇十三日同盟】艦隊報道部發表＝〇〇航空部隊は徐州方面に猛爆擊を敢行せり
一、〇〇航空隊（指揮者小池少佐）は十二日〇〇機編隊にて徐州の東站を爆擊附近の軍事施設、倉庫、線路に潰滅的損害を與へたり、二、〇〇航空部隊は更に艦戰機〇〇台と共に宿縣方面を潰走中の敵の集團に對し有効なる爆擊を敢行し何れも無事歸還せり

開封停車場を大爆擊

【北京十三日同盟】我が空軍は十三日午前九時頃銀翼を連ね隴海線開封停車場に大爆擊を加へた我が〇〇キロ爆彈〇個は全彈見事に命中これを粉碎すると共に停車場內倉庫及び待機中の列車などを燒失せしめた、又十三日朝來蘭封東北方にある考城附近に集結中の敵を爆擊大損害を與へた

津浦線方面を爆擊

【上海十三日同盟】艦隊報道部十三日午前十一時發表
一、我が海軍航空隊は昨十二日に引續き津浦線方面においては陸軍作戰に協力前面の敵を爆擊せり宿縣に對しては前後三回の大爆擊を敢行せり宿縣驛施設線路、集積軍需品及び市內各所の集團部隊市外北方地區における集團部隊に對して果敢な攻擊を行ひ、敵に多大の損害を與へたり
二、蒙城南方地區の敵集團部隊に對して反復爆擊を行ひこれに多大の損害を與へたり
三、廣東方面においては天河、白雲兩飛行場を爆擊せしが地上に敵機を認めず飛行場及び施設を爆破せり
厦門攻略は略々完了し海軍陸戰隊は整然として市內警備に任じ、又山地に逃走せる敗殘兵掃蕩に從事中なり

―北支より（上）車上から殘敵掃蕩中の我部隊（下）市街警備の我部隊【〇〇にて】航空便―

西尾總監新任挨拶

【東京電話】西尾新教育總監は十三日午後一時三十分參謀本部に登廳、總長室において閑院參謀總長宮殿下より有難き御言葉を賜つたが西尾中將は更に教育總監就任挨拶を言上、續いて同二時陸相官邸に赴き杉山陸相に西總監就任報告した

救援を謝絕して 愛機に火を放つて自決
少年航空兵出身 井田軍曹の華々しき最期

【東京電話】陸の若鷲といはれる陸軍少年航空兵は第一期及第二期生徒の卒業者が支那事變に出征勇猛果敢たる奮戰を續け人數有の果敢なる熱意を以て各地航空部隊の中堅下士官として活躍し、北支の空に或は中支の空に殊勳を樹つて赫々たる戰果をあげてゐるが、最近その勇しい活躍狀況の一部が陸軍中央部に報告されて來たが、この中〇〇部隊航空兵軍曹第二期操縱生徒井田靖夫君（鳥取縣出身）は去る三月〇日〇〇を爆擊して歸還する途中〇〇附近で不時着の已むなきに至つたがこれを認めた僚機が救ひ出しのため着陸せんとするを拒めた井田軍曹は敵陣深く不時着の不可能なるを知り地上よりこれを謝絕し自分は愛機に火を放つて壯烈なる自決を遂げ新鋭機の機密が敵手に渡ることを死を以て防ぎ祖國への忠誠を盡さうとした軍曹の生死についてはその後未だ不明であるが多分自決したものと判明してゐるが最後の態度の立派さは武人の模範として追悼の涙をそゝつてゐる

丹城集上空に瑞兆の丹頂鶴
徐州陷落を前にこの喜び

【〇〇十三日同盟】今朝八時永城占領の地上部隊に協力するため飛行中、丹城集附近上空で、ふと河口を見渡すと、一羽の大きな鳥が地上部隊進擊路の先頭に立つてゆく〳〵と飛んで行くのだ、不思議な鳥よとぐつと下へ急降下して見ると翼に大きな丹頂鶴が両翼を一杯に張つて飛んでゐるのだ、澄み渡る日本晴れの空に真白の羽がくつきりと浮んでゐる、その下方には步兵部隊が日章旗をかざした我が北進部隊の大縱列が續いて行く、靖國天皇の御東征にも似たこの奇蹟の瑞兆に部隊は近い喜び、げに江北の空に描いた丹頂鶴は機上で襟を正した、先導の鶴は大きな翼を拡げつゝ、すい〳〵と徐州への包圍攻略戰に飛んで行く、徐州への包圍攻略戰

隴海線切斷近し
岩仲快速部隊北進

【〇〇十三日同盟】十三日午後〇時永城より北進行動を續行中の岩仲快速部隊は、一路前進を續け日息つく暇もなく十三日正午すぎ勇躍永城を出發し〇〇に向け猛進擊を開始した
【〇〇十三日同盟】十三日夕刻まで隴海線の前面に迫つた岩仲快速部隊の戰鬪は徐州を距る約九十五里の地點にあり、徐州西方に於ける隴海線の歴史的切斷も最早數時間後に迫つた模樣である
【〇〇十三日同盟】永城一番乘りの部隊は進擊の歩をゆるめず旦朝に飛してなほ北進を續けてゐるが

日の丸を付し 支那機來襲

【〇〇十三日同盟】十二日午前十時頃渦河北岸〇〇にある我軍の上空に現れた支那飛行機一機は日の丸のマークを付してゐるので我軍は味方機とばかり思つてゐたところ爆彈二個を投下して南方に遁走した、我が方の損害は皆無であつた

渦河北岸に集結の敵團を大爆擊

【〇〇十三日同盟】陸軍飛行隊は前日に引續き渦河北岸地區に集結中の敵軍用車輛、舟艇、物資の集積所等に對し猛爆擊を加へ甚大なる損害を與へたり

四ノ宮、田山兩佐官名譽の負傷

【蒙城十三日發同盟特派員】既報蒙城攻略戰に際し先頭に立つて勇戰中の四ノ宮部隊の四ノ宮中佐（德島出身）は左胸部に貫通銃創を負うた、又兩部隊の田山少佐は四日夜蒙城北方部落に突入した際右腕部を敵彈に射拔かれ名譽の負傷をしたのである
この非道な手段に對し我が將兵は憤激に燃えてゐる

敵機數回に亘り我が艦艇を空襲
反擊に、呆氣なく姿を消す

【東京電話】大本營海軍報道部十三日午後六時五十分發表
一、我が軍は十日正午廈門島を完全に攻略を完了せり
二、敵爆擊機數機は九月十一日數回に亘り廣東方面に行動中の我が艦艇を空襲せるもその都度我が猛擊及び追擊の反擊を以て擊退せり、我が方損害なし

福州市民動搖 逃出者續出

【香港十三日同盟】外人側への來電によれば福州では厦門占領の報が石空襲に於て敵飛行機は往復共齊柵イギリス領域上空を通過せるを現認せり
道を當局が必死になつて打消して廻るにも拘らず早くも市民の耳に入り大動搖を惹し、この次は必然的に福州を攻擊されるとして戰々兢々たる有樣で、日本海軍機の福州上空襲來はこれに一層の拍車をかけ既に福州より奥地を求めて北支に逃げ出す者も續出してゐる

梁院長挨拶

【上海十三日同盟】中華民國維新政府の梁鴻志行政院長は、陳政部長陳錦濤外交部長陳籙氏等と共に十三日午後二時軍艦出雲に及川司令長官を訪問し政府代表としての挨拶を述べ今後の支援方を懇請した

米最新銳航空母艦就役

【ノーフォーク（バージニア州）十二日同盟】ノンフォーク海軍工廠において艤装中のアメリカ新銳航空母艦エンタープライズ號（一九九〇〇噸）はこの程艤裝完了して愈々十二日から就役した、同艦はすで同艦廿一、九三四年七月十六日起工、一、九三六年十月三日進水式、乘組員二千七百七十二人、飛行機百餘以上を搭載し得るアメリカ海軍の誇る最新式の航空母艦である

法律萬能を排し人物本位に
官吏制度改革案骨子

【東京電話】十三日の定例閣議で船田法制局長官より提示した官吏制度改革の骨子は
一、高等官試驗に關する事項（法律萬能主義を排して人物本位とす）
一、勅任官の任用範圍に關する事項（人材を抜擢し民間専門家登用の途を開く）
一、官吏分限令に關する事項（現行官吏身分保障令の緩和）
一、人事委員會の事項（各省人事の統合調整をはかる）
の四項を基本としたもので、第一は最も革新性に富んでをり本日の閣議では各閣僚より夫々意見の開陳があつたが、之が閣議決定までには相當の紆餘曲折は免れない模樣である

充分研究を要望（首相から）

【東京電話】近衛内閣の重要政綱の一つとして各方面より注目されてゐた官吏制度改革案は十三日の閣議に附議されたが、法制局原案に對する各方面の反對意向が頗る強いので政府はこれが決定を遷延してをり、本日の閣議では單に案の内容を說明するに止め、近衛首相より
官吏制度の改革は各方面に及ぼす影響甚だ大であるから各閣僚に於ても充分研究されたいと述べ各省に於て法制局原案を愼重檢討し改めて閣議に諮ることになつた、尙して同改正案中最も問題

全門島完全占領 公表

【上海十三日同盟】艦隊報道部十三日午後二時發表＝去る十日厦門島に上陸せる海軍陸戰隊は、同島後背面の敵を掃蕩し進んで敗殘兵の掃蕩を施行しつゝあつたが遂に十三日午前十一時完全に全厦門島を占領せり

米國機購入は遂に實現せず

【ロンドン十二日同盟】十二日の下院質問時間において、ウインタートン卿は政府を代表してイギリス空軍の擴張狀況につき次の如く說明した
政府は一九四〇年までに第一線機數二千五百臺を整備する目標をもつて航空機の製作を急いでゐる、一方この二ヶ年に四萬の航空操縱士に兵員を新たに補充する豫定である、アメリカからの航空機購入に關して政府は既に二年前に調査を行つたが當時アメリカにはイギリスの所望をするだけの飛行機がなく從つて購入は實現しなかつた、政府は今回此の問題につき再三種務關をアメリカに向けて出し調査してをるのである、アメリカの飛行機製造能力は我が國のそれに比較すれば寧ろ遜色がある、一九四〇年に至れば少くとも我が國の飛行機は世界最強の域に達すると申上げることが出來る
となる所は全國民によって普遍化されたる航空の猛進を見て休戰を唱へ得る國際に復歸すべきであるとの意見が有力に行はれてゐる

イムペロ號起工式

【ゼノア十二日同盟】イタリー海軍の新造主力艦イムペロ號（三五、〇〇〇噸）の起工式は十四日ムッソリーニ首相臨席の下にゼノアにおいて行はれることになつた、同艦の裝備及び性能は次の通り
主砲十五吋、高射砲六吋及び三吋半、機關十五萬馬力、速力三十節、同艦は空軍陸海の攻擊に堪へ得るやう充分考慮してゐる

實在工藝展入選者

【東京電話】實在工藝美術展第三回展は來る十六日から三十日まで東京府美術館に行はれるが、右新入選は十三日左の如く發表された
關係の分（朝鮮）　崎川幸雄

仁川穀物出入（十二日）

▲輸入 玄米一、五〇〇叺白米三十キロ二、〇〇〇袋粉一四、二四〇石大豆三、五四九叺小豆三三叺小麥九七叺▲移出玄米七五、九一〇叺白米五、七二〇叺白米一九、五〇〇袋大豆一、六五八叺

―人―

◇成田正峰中將　十三日入城、朝鮮ホテル
◇星崎耕平警部（慶尚南道警察部）新任挨拶のため十三日來社
◇朴榮根氏（慶尚南道郡守）挨拶のため十三日來社
◇平井納次郎氏　合同運送常務挨拶のため十三日本社來訪

東西南北

軍と播磨府の兩方を受持つて最も延りきらな多忙を一身に背負つてゐる陸軍御用掛の井原中佐▲つひこの間江原道に出張した際熊狩を企畫、山野に踏込んだとつて初夏の深山を踏めたがら進んで石河岳を始めてゐると▲今を盛りと咲き揃つた山櫻の森の下に隠た大熊見たいなものがゐる、段々近寄つて見るとその山男は眞にさしらのやうに森の中に逃げ込んだ▲大業一番猛虎までが退散したが何處に逃げたか全然判らず山男の住み家らしい山寨には褌りはみがきがあつた▲これで山男の正體は疑問の的男と判つたが、これが有名な金剛山死して今ザッと千五百人位が金剛山中に窟住つて寒暖夜頭りで暮してゐる

長期國防の日本！ 入營入團準備講義 半島志願兵制愈々實施さる奉公の準備必讀教典
陸海各大學入學志望者必讀 軍國有志 記事滿載 美麗見本 無代進呈 東京市杉並區高圓寺五丁目 昭和兵事研究會 振替東京二〇〇五〇番

獨學で小學教員！ 小學教員受驗講義 本講義で各府縣試驗（檢定）悠々合格教壇に立ち得
全六卷一冊參本四百八十頁 全國檢定試驗一覽つき見本 無代進呈 東京市杉並區高圓寺五丁目 帝國教育協會 振替東京八三四九五番

日英米佛特許 ミドリ ロッキー高級インキ 無駄を省け 銃後の經濟 ￥.20

乳幼兒便秘の原因は？ 乳幼兒の便秘は一般に食餌成分の配合不適より生ずるが故に、食餌成分の調整こそ治療の根本條件とす、一般に行はれる下剤、浣腸等による方法は習慣性や腸弱を誘發する危険あり、マルツエキスはこの缺點を除去し、便秘の原因たる食餌の成分や腸機能を調和し明變を與へつゝ自然的に排便せしめる最も合理的なる食餌療法劑なり
マルツエキス 和光堂

鮮産首位優等清酒 仁川 朝日釀造株式會社

無刺戟性殺菌外傷藥 コロ液 外傷、火傷、皮膚病、斑疹 東京市神田區 阿久津藥局 試供品贈呈

ダイアド 陽畫感光紙 櫻井大二郎商店

社説

歡迎ロータリー大會參加會員諸彥!

國際ロータリークラブ第七十區(日本及滿洲國)第十年次大會參列のため、全國から多數の會員が來鮮されたことは、二千三百萬半島民衆の心より歡迎するところである。諸彥は既にその旅途に於て、半島の山河の歡びに觸るゝ[illegible]を目睹せられたるところなるべく、初夏の涼風、新緑の匂ひ、[illegible]の明朗、恐らく諸彥の想像し得ざりしところ多かるべきを信じて疑はぬ。

思へば今次の來鮮を機會に半島の民情、自然、産業、文化すべてに亘りて親しく視察せられ、過去二十有八年に亘る半島統治の治績の如何なるものたりしかを諒解せらるゝことを期待して止まぬ。

朝鮮と日本、これこそは半島の眞の姿そのものであつた。が、今日では全く事相が一變した。行人の衣服の色とり[illegible]くなるが如く、[illegible]

見る山々の緑の如く、半島の文化も、産業も、悉く燦然たるものがある。これを眼前に見、これを元實に[illegible]して、半島の眞相を把握せらるゝことは、諸彥來鮮の第一義的意義たるべきを思ふものである。殊に支那事變勃發以來、半島大衆が表明せる愛國の至誠については、その詳細を知らるゝにおいて、諸彥は必らずや、感激の顔を新たにせらるべく、[illegible]

つゝある事相の[illegible]なるに驚歎せらるゝであらうと思ふ。半島の地位及び使命は、文字通り帝國に於ける[illegible]の地歩を保持しつゝあるものであり、又半島は大陸への兵站基地として、重要なる大陸政策の據點として、重要性を帶びてゐることは、官民の齊しくこれを認識し、各人もまたよくその貢獻の重要さを認知して、生産報國の大義を完うすべく精進しつゝある。この異常なる努力と、その努力の成果とを、此の機會にはつきりと認識し、又、事實について之を確知せられて、内鮮一體の現實と二千有

八年の實績とを、廣く内地同胞に傳達し、半島に對する正確なる認識と、明朗な[illegible]なる理解を深めることは、二千三百萬民衆を擧げての、諸彥への期待であり念願である。

ロータリー大會が、わが半島に於て開催せらるゝに至つた奇縁と歡びを述ぶるの前、われらの切なる念願を縷述へたる所以についても、深く首肯せられてこれを諒解せられむことを希ふものである。終りに二千三百萬民衆に代つて、こゝに心より第十年次ロータリー全國大會を祝福す!

蔣政權覆滅方針斷乎として不變

四國協定の影響に關せず戰果擴張確保に努む

【東京發電】獨伊兩國も大部に近づき、その成果については種々の觀測がなされてゐるが、各國ともそれぞれ自國側の立場と關聯させて取沙汰させてゐるもの[illegible]、たゞイタリーの躍進によつてドイツがチエンバレン英首相の顧慮による新ロカルノ體制に協近しつゝあるとの觀測についても[illegible]一致なみてをり、かくて英、佛、獨、伊四國協定成立の極東に及ぼす影響に就き最も注意を要するとみられてゐるが、右に關する外交消息通の意見を綜合するに次の如くである

一、日獨伊防共樞軸はむしろこれによつて強化されたとみるべく從來所謂民主主義ブロツクと見做されてゐた英佛兩國を防共第二陣に獲得することによつて、ソ聯孤立化の方向が益々促進されつゝあること、これは英佛兩國政府が最近頓に右翼化し國内人民戰線に對する迎合政策を放棄しむしろこれと對抗してその弱點によつて内外各種と軍備擴張を乘切らんとしつゝあることにも窺はれる、この點英、獨、伊、佛、協定成立を目して一部に防共樞軸の弱體化を云々する向のあるのは甚だ認識不足である

二、たゞ四國協定の成立が、英國の國際的地位を著るしく強化し得たことは爭へない事實であるこれの極東に及ぼす影響についでは硬軟兩樣の意見が存在するが、大局論としては歐洲政局の一應の安定をまつてチエンバレン首相は直接、間接日支双方の意向打診、延ひて和平解決への積極的な方策に出で來る可能性が濃い

三、而して當面の歐洲政局の動向については中心はチエッコ問題如何であるが、結局チエッコ政府はズデーテン・ドイツ黨の要求を入れ、この地方の自治權を認める一方、チエッコ獨立保證を獨逸並に英佛兩國から得て落着し、この解決を條件にヒトラー總統は一應歐洲を取めて四國協定に參加することゝならうとしてゐる、しかしてわが方としては歐洲政局の極東に搖く波紋が如何であらうと既定方針に何ら變化なく、英國の出樣を嚴重に監視しつゝ可及的速かに戰果を擴張、確保することこそ肝要であるとされてゐる

寧越發電所の增設計進捗

朝鮮電力の寧越火力發電所では現在五萬五千キロを設定して南鮮の電源供給を行つてゐるが、目下引續いて二萬五千キロ二基を増設中で、内一基は本年末に完成し、他の一基も明年中にはフルに稼働し得ることゝなつてをり、而して右火力發電所設け南鮮一帶の電力需要と相まつて全鮮の電源供給力となるはずである。尚右完成後の增設に關しては火力主義を維持するか水力併用かは研究中のやうで最終決定には達してゐない

召集解除者の就職に斡旋に萬全を期す

除隊者の就職斡旋に關しては曩に[illegible]の通り本府は通牒を發し職業紹介機關並に關係府郡を督勵して萬遺憾なきを期してゐるが、今次事變關係召集解除者の就職斡旋も亦焦眉の急務であるに鑑み本府では取敢へず左記要項によつて萬全を期するやう十二日附を以て通牒を發した

一、召集解除者の就職斡旋に就いては道並に職業紹介機關に於て軍、部隊並に在郷軍人會關係者其の他關係の向と緊密な聯絡を保持し遺憾なきを期すること

二、道は職業紹介機關及府郡を勵督し召集解除者の就職斡旋に關し遺漏なきを期すること

三、道は召集解除者就職斡旋に關しその圓滑なる遂行を期する爲め必要に應じ協議會開催等其他適宜の方途を講ずること

四、道は召集解除者の就職斡旋に關し豫め會社工場その他の事業主に就き求人の見込調査をなさしめ求人調書を作成し置くこと

五、道に於ては雇用者の就職斡旋に付け職業紹介機關關係を明かにし置くこと

六、召集解除者の就職斡旋に付いて入營者職業保障法の趣旨に留意し應召前の職業に復歸せしむるを本則とすること

七、召集解除者の求職者に付ては他の一般求職者に優先して取扱ふこと

八、召集解除者の就職斡旋に關しては除隊者就職斡旋要綱(昭和十二年十二月一日附通牒)に準じ取扱ふこと

九、傷痍軍人(應召中の召集解除者に對しては別途職業補導を要す)べき職業補導を必要とせず直ちに就職の斡旋をなし得る者については[illegible]その他の機關と緊密なる聯絡を保ち不遺漏により斡旋すること

人絹パルプの共同購入を慫慂　商工省が業者に

【東京發電】人絹パルプの輸入は現在自治的統制組合によつて實施されてゐるが、近く商工省は統制組合に對し共同購入を提唱し、業者の承諾を求めることゝなつた
人絹パルプの輸入は[illegible]制度を[illegible]設けて數量的には既に統制されてゐる現狀であるが、價格の時期、價格については業者の自由に委ねられてをり、しかも昨年來の契約價格は最高時は一千四錢、最低十七、八錢といふ大幅の開きがある。そこで共同購入を實施して、許可數量以内で最低價のものから輸入し、商價契約は最後まで方針で、それにはふわけである。これに對し業者側には一部の反對はあるが結局承認し、共同購入を行ふと共に[illegible]

"滿、支視察は豫め連絡を"　本府外務部から通牒

北支の明朗化に伴ひ各種視察團の北支及び滿洲方面へ旅行する者は頗る多數に上る有樣であるが、豫め本府外務部又は現地の本府派遣員に連絡がないため現地の視察斡旋上種々支障を生ずることがあり、從つて折角の視察も充分な効果が擧げられない場合もあるので本府外務部は一般の注意事項として十二日附各道知事に通牒した

◇滿洲方面　新京日本大使館朝鮮課、安東[illegible]
◇北支方面　北京日本大使館[illegible]、天津事務官

一、視察上の斡旋を依頼する場合は必ず團員名簿及び日程表を都務地一ケ所に付き各一部の割合にて幹部二、三部を見込み添付すること

二、視察上の斡旋を依頼する場合は必ず[illegible]を要とする場合は出發前相當の日時を置き外務部又は派遣員に依頼連絡をすること

三、日程の變更ある場合はその都度速に電報すること

四、宿泊所の有無を明示すること(直接手配の場合はその宿名の表示を要す)

五、「ツーリスト・ビユーロー」との連絡の有無表示すること

北支電業に南鮮合電出資　增資株引受決定

南鮮合同電氣の北支進出は夙に計劃されてゐたが北支における電氣統制の組織に關聯して一方阿部社長の北支を主張して一致[illegible]に達せる方を要望する意向であり[illegible]北支電業と總督府との懸案[illegible]これは[illegible]の北支電業公司(資本金五百萬圓)の增資に對し電氣關係十五社が增資株を引受けることとなつてゐるが、このメンバーとして南鮮合同も參加する事となつた譯である

鰛油共同購入實現はすまい

鰛油肥共同販賣はこの四月から鮮滿水産日に入札を閉じて居るけれども最近は入札者がなくなつた現況油肥業者の側では共同購入を計畫しておるやうであるが總督府の水産課方面では次の如く語る
共同販賣があるのであるから共同購入があつて悪くはないが現在は到底成功を斷言し得るものではあるまい。外部に遊説ありとする話があるが内部は共同購入することになつても取引を確にする材料にするとも考へられるが[illegible]の空氣が濃つて居るとは思はない。またつひこの程三月二十七日決定した共同販賣の契約が一月か二月の間に崩壞するとは思はない。それなれば當時に何分の非[illegible]があつたことゝ思ふ

實業庭球リーグ

實業庭球リーグ第十日は十三日午後四時五十分より府營コートで施行、殖銀對遞信試合は遞信が勝を得、商銀對本府は日沒のため中止、決戰は十四日(土)再び施行する、成績次の通り

殖銀　遞信

▲第一ラウンド
(瀨川 李龍範)3—4(大隈 元大中)
(吉仁燮 天田)4—0(林 李元均)
(李範洙 何谷)0—4(宮崎 李範良)
(山本 米生)4—1(松田 金基泰)
(藤原 駿河)2—4(洪永杰 都城邦)
▲第二ラウンド
(吉仁燮 矢田)4—3(安藤 元大中)
(山本 樺福仁)3—4(宮崎 李範達)
(日沒のため中止)

本府　商銀(第一コート組)

▲第一ラウンド
(小松 金贊成)2—4(李 杜容和)
(下河 倉谷)3—4(河村 洪藤相)
(重松 末宗)0—4(李正東 小野)
(所 若狹)2—4(成基 劉朝相)
▲第二ラウンド
(駿河 山本)4—0(李範徳 海)
▲第三ラウンド
(駿河 山本)4—0(李正東 小野)
▲第四ラウンド
(駿河 山本)1—0(李正東)
▲第五ラウンド
(駿河 山本)2—4(成基 劉朝相)

第三次發表待

朝鮮の殘存米は一般の見込みより三四十萬石の增加であつた今や殘存中である内地殘存米が總數如何なる數字を示すかである即ち市場の空氣から見ると内地殘存米は三千七百萬石見當と見て居る向が多いので此の豫想が當らずとも遠からざる數量だとすると相場はもう大した變化がないわけであるが若しも三千七百萬石以上になると相場は一と崩れは免れないと見る向が多く反對に三千七百萬石以下の時は再び强硬を辿るものと見て何第三次の發表に多大の注目を注いでゐる狀態である

夕刊後の市況

買氣弗々起る

[illegible]買氣は漸く起り[illegible]かけた▲倉紡六九圓五と五十錢高[illegible]紡五〇圓丁日鐵新二九圓三鐘紡新一二五圓五大阪レーヨン五六圓三銭新一七圓丁昭和人絹四九圓八南鮮新二九圓二鐵電新七六圓丁螢三新五一圓丁鍾紡七四圓八小[illegible]八一圓丁

◇東京株式
當　六八六　先　七〇〇
◇株井人絹後引
當　七一、七〇　先　七四、四〇
◇大阪短期取引所
大新　八六圓丁　一安
新東　一五二圓丁　二安
鐘紡　二六〇圓三　三安
紡新　八四圓五　一安

朝取短期後場
朝新	一〇二二	七三七〇
鐘紡	九一五	四四九〇
大新	一一八	一八六〇
新本	九一四	八六八〇
滿洲	八一二	二〇一〇
新	六七	一五六〇

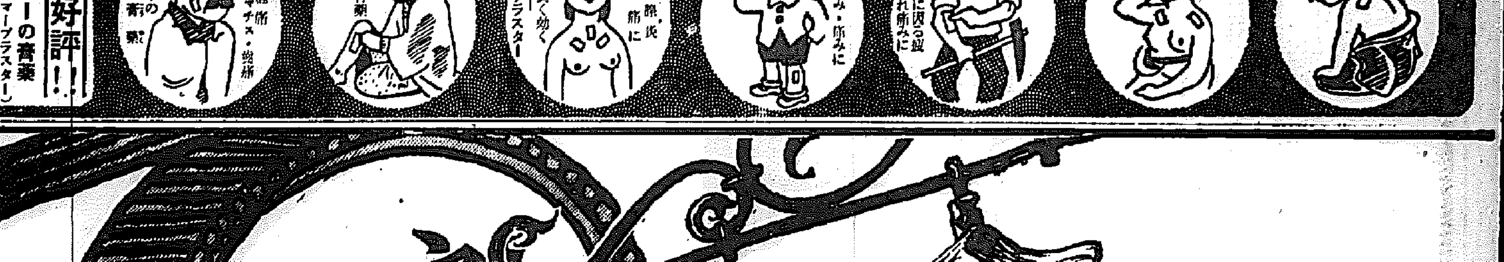

大好評!!

ママーの膏藥(本名ママープラスター)

[illegible]に卓効が確かで、迅速によく奏効し、しかも一晝夜に貼つて持續的に効目がありますが、今迄の膏藥の樣に[illegible]貼りアトを殘さず、肥性のカブレもせず、白くキレイで氣持よく、貼つたまゝで入浴が出來る等、素晴しい特徴を持つた最新衛生藥です。

定價　十錢・廿錢・卅錢　五十錢・一圓

御注意! [illegible]特にママーの商標又はママープラスターと御指名下さい。(各地の有名藥店にあり、[illegible]御注文は左記宛に)

大木五臟圓本舗　大木合名會社　東京市神田區[illegible]町　大阪市東區[illegible]町一

無駄なき調理に銃後の保健!(東京帝大醫學部 香雪會推賞)

味藝の道場を守るこの調味料。うまい安いの二刀流。

時局下の愛國朝鮮大展覽會

會期　七月十九日—八月七日(二十日間)　會場　東京日本橋　高島屋

長期戰下の我が半島二千三百萬民は決然起つて内鮮一體となり、銃後を固め、全半島の津々浦々にまで一大愛國運動の軍國絵巻を繰展げてゐる、この時に當り當局は沸き起る半島の熱意に應へて志願兵制度の實施、敎育の大刷新を斷し朝鮮は擧げて大陸前進の巨大なる推進力となつて飛躍しつゝある。本社はこゝに鑑みる所あり、時局下の愛國朝鮮大展覽會を東京に開催し、躍動半島の姿を内地同胞に印象づけ、兵站基地としての重要役割を認識せしめ、半島資源の開發に伴ふ躍進朝鮮の明日を誇示し、以て大陸政策推進の一助たらんことを期す次第である、全半島の官民擧げて御援助を與へられんことを切望する

◇本會場(八階全面四百五十坪)
北鮮三港を中心の日本海時代、最近の朝鮮統治狀況資料事變下の朝鮮愛國運動、志願兵制度並に朝鮮敎育令、各道勢と産業資源の紹介、半島の遞信事業の全貌觀朝鮮の觀光案内、防共ラインの守備、北鮮の開拓と資源、兵站基地半島の全資源(鑛山、農業、電力、水産、林業、工業、畜産)各種團體事業會社出品

◇第二會場(四階百七十坪)
朝鮮物産見本市、朝鮮物産宣傳即賣會、純朝鮮の小餘興、ホームスパンの實演、ワングル製造實演

◇第三會場(七階大食堂表示場)
會期中を朝鮮大食堂とす、朝鮮米の使用宣傳、朝鮮風料理の獻立、食堂前ホール陳列場朝鮮米青果の宣傳

◇店頭並にウインドウ裝飾
一階の全窓を使用　一階大ホール金剛山大模型、開期中特別催し開催

主催　京城日報社

大學野球リーグ前記　東京支社發

打力の貧困
慶帝戰の勝敗は明瞭

帝大野村選手

慶大中田選手

（投手）……好投の日は打力振はず、打力振ふの日は投手崩れ好戰を挑みながら常に敗る丶帝大には轉た同情の念を禁じ得ない。明治と相抗し敵に各四點を與へしのみ、早稻田の一回戰に追ひ詰めた敵にするりと手の中から逃げられてしまつた何故彼等は敗れなければならないか帝大打力の貧困を說明するものだ。由谷といひ、河合といひ先輩久保田には遠く及ばないとしてもバッタの失敗さへなければ大きく崩れる程の投手ではない。帝大が敵に與へた得點の跡を見るならば必らずといつてよいほど、守備失が點綴されてゐる。現在の帝大打力を以てして試合に勝利を獲るには、敵の得點を最少限度に止めなければならぬ。帝大打線の中で信頼のおけるのは、唯一野村があるのみだ古川（兄）は振り廻すだけで碌なミートを知らず、光武は明頭に過ぎ、野村を後詰するものは當りの出てゐる今中を見出すに止まるだから彼等の得點機會は、一、二、三番の古川兄、太田、光武が出塁し、野村、今中に安打が出た場合しか考へられない、下位打者は平凡な曲球にさへも三振する情無い狀態だ

◇

（一方）……慶應のチームコンディションも最上のものとはいひ得ない投手陣は過去の四戰から見ると中田の老巧を頼り高木、高塚には何の威力も認められず、打撃も三番の宇野に若さの覇氣が目立つだけで、楠本、灰山勝の當りが今一つ停止まつてゐる心細い有様だ。しかし斯うはいふもの丶凡ゴロをトンネルし凡飛球を長打とする帝大內外野の守備はこの打力でも充分攻略は出來る。たゞ慶應打者に共通の弱點たる低目の球を、由谷、河合がよくコントロールしたなら面白い場面が展開されるかもしれぬが、それは所詮々面白い場面々にすぎず帝大が勝利を占めるといふことではない。なほ對早二回戰で與の本壘打を果敢に追走、觀覽席の壁に激突して負傷した日比野中堅手の欠を補ふ帝大布陣には新聞がある。帝大ベンチは左翼の古川兄を中堅に廻し山本を左翼に入れたが古川兄の守備力では中堅は無理だ。むしろ山本に中堅を守らせ古川は左翼に置く方がよいがどちらにしても大した差はなかろう[illegible]いにしろ、試合に臨む以上は、能ふかぎりの最善を盡し、所謂『人事を盡して天命を待つ』のが學生野球の精神であり、勉への道でもある。この試合順當に行けば勿論慶應の連勝、帝大が一勝でもするには由谷がシャットアウト・ゲームでも演じ[illegible]

半島陸上競技界展望（上）
東京大會の優勝者、搖籃の地

朝鮮陸上競技協會招聘の沖田、村社兩氏の指導練習會を以つて蓋を今年度朝鮮陸上競技界は活氣を呈し始めた。來る廿一日京城の鐵道對遞信の對抗競技會を皮切りに、六月廿五日朝鮮學生選手權大會、七月三日一般對學生、八月下旬の鮮滿對抗競技等々大競技會を經て朝鮮神宮奉讚體育大會に掲揚の幕を閉ぢる。二年後に迫るオリンピック東京大會を控へ今年の競技界は特に重大な意義を持ち、來年度では既に遲い今年度內に東京大會に出場活躍する朝鮮選手の全貌は大體決定せられるものと見なければならぬ。沖田村社兩氏の言ふ如く、「朝鮮は來るべき東京大會の陸上競技優勝者の搖籃の地であり、素質のよい多くの選手が集まつてゐる」と、このことを考へ合せる時今年度に於ける朝鮮陸上競技界の情勢こそは東京大會に於ける日本の活躍限界を定めるものであらう

短距離……百、二百に南昇[illegible]村を出て京城商商に入つた昨年の全日本選手權大會の優勝者金裕勝君がゐる、昨年の日米對抗競技には不幸肉[illegible]のため出場することが出來なかつたが今年こそ記錄を高めるであらう。百米十秒五、二百米廿一秒七、綺麗なフォームと強いスプリント、年齢の若さを考へるとき、將來の活躍が期待される吉岡を除いて淋しい日本百米陣に、この新進を朝鮮に持つことは誠に力强いことである、早大の光田五郎君が遞信に入る百米十秒九、二百米廿二秒、非常にファイティングの強い選手で明治神宮大會の二百で三着の經歷を持つてゐる、この他普成の金陽轍君（普成）もスプリンターとしても相當なものである他は大分記錄も落ち一線に進出してゐる人はないやうであるが尼の強い朝鮮のことである、彗星のやうな新人の出現があるかも知れない、四百米では眞正の李敦義君、遞信の李當榮君が擧げられる、共に五十一秒台でゐる何れも未完成でそれだけ將來にかけられる期待は非常に大きい、李敦義君など特に有望で將來のオリムピック候補として[illegible]みがかけられてゐる、今年五十秒台の記錄も出ることであらう

中距離……遞信に入つた八百の朝昇光君、鐵道に入つた中村清君は共に早大出身、朝君は八百の選手二分三秒を走つてゐるが、千五百も四分六秒の記錄を持つて最近千五百に轉向するさうである、この方が有望ではないかと見られてゐる、中村清君の名は斯界にも有名である、オリンピック選手としてベルリン遠征、三分五十六秒の日本記錄保持者、衰へたとはいへ完成し盡されてゐる、中村、朝君の兩君は早大時代競技部で長い間一緒に選手生活を送つてゐたが、圖らずも京城で落ち合つたので練習にも身が入つてゐる、兩君のこの融合した練習から必ず今年は好記錄が生れるものと大きな期待を持たれてゐる

人事課勝つ
總督府本府各課對抗優勝軟式野球大會文書課對人事課の試合は十二[illegible]

全鮮中等 軟式庭球
朝鮮學生庭球聯盟主催、本社後援の第四回全鮮中等學校軟式庭球選手權大會は來る廿二日午前八時より京城運動場コートで擧行、参加申込は京城師範內の同聯盟へ

全鮮大學高專 軟式庭球
朝鮮學生軟式庭球聯盟主催本社後援第四回全鮮大學、高專軟式庭球選手權大會は十五日（日）午前八時より京城運動場で擧行されるが出場校十校四十六組

安井盃爭奪 庭球戰
朝鮮軟式庭球聯盟主催第二回安井盃爭奪庭球戰は來る廿九日午前八時より京城運動場コートで擧行、申込は朝鮮銀行內同聯盟へ

實業庭球リーグ
京城府實業庭球リーグ戰第五日の十二日は午後四時五十分より府廳對殖銀は殖銀コートで本府對鐵道は殖銀コートで開始、本府、專賣勝つ、成績次の通り

▲第一ラウンド

府廳		專賣
（野村）（瀬戸）	0—4	（李城基）（李在用）
（金石崇）（李鳳基）	4—0	（金世均）（梁在俊）
（張南基）（李慶得）	4—4	（金泳俊）（具金錫）
（宋良鎬）（山口）	4—0 棄	（矢野）（李正玉）
（瀬戸）（金穩吉）	4—0	（杉山鎭）（杉村他）

▲第二ラウンド

（金石崇）（李鳳基）	0—4	（李城基）（李在用）
（宋良鎬）（山口）	1—4	（金泳俊）（具金錫）
（瀬戸）（金穩吉）	4—2	（李城基）（李在用）

▲第三ラウンド

（瀬戸）（金穩吉）	3—4	（金泳俊）（具金錫）

▲第四ラウンド

本府 | 鐵道

▲第一ラウンド

（所）（上）	3—4	（杉本）（黄東坤）
（下河）（金鐘朝）	4—2	（任元淳）（秋山）
（金炳夏）（小松）	0—4	（長沼）（渡邊）
（朴政在）（宋相哲）	4—1	（崔鍾奎）（宮上）
（駿東植）（楊昌斗）	4—1	（井上）（[illegible]）

▲第二ラウンド

（下河）（金鐘朝）	3—4	（杉本）（黄東坤）
（朴政在）（宋相哲）	0—4	（長沼）（渡邊）

▲第三ラウンド

（駿東植）（楊昌斗）	4—3	（杉本）（黄東坤）

▲第四ラウンド

（駿東植）（楊昌斗）	4—2	（長沼）（渡邊）

日本軍快勝
日比對抗試合

【東京電話】帝都における日比對抗レスリング番闘第一戰は十二日午後六時半日比谷新音樂堂に擧行成績次の通り

▲レスリング
日本四—〇フイリッピン（判定分）
ライト級 金　海老沼め　ベルナベ（八分五十秒）
フェザー級 日本四—一フイリッピン
ウエルター級 林　判定　コルドヴァ
重　判定　カブレラ

日午後三時三十五分から本府東側球場で文書課先攻に開始、新局三〜對二の接戰で文書課惜敗、六時閉戰

人	0	1	0	2	0	0	Λ	3A
文	1	1	0	0	0	0	0	2

廣島高師の研究發表講習會
廣島高等師範附屬小學校教育研究會では六月の農繁期を利用して恒例の研究發表講習會を開催するが第一部六月十二日から十四日まで、第二部は同十六日から十八日までとなつてをり、會費は各部毎に一圓、課外講演、見學、庭球大會等の催しも併せて行はれる、なほ申込期限は六月七日限りで汽車賃五割引の外宿舍の便宜等も圖るはず

けふのスポーツ
（野球）……京城實業野球リーグ、府廳對鐵道（午後一時）遞信對殖銀（午後四時）＝京城球場
（蹴球）……全日本蹴球選手權朝鮮中央豫選全鮮豫選準決勝（午後二時半）京城運動場
（籠球）……京城中等學校リーグ大東對中東（午後四時）＝京城運動場＝仁商對東星（午後四時）＝漢商運動場＝
（庭球）……京城實業庭球リーグ、專賣對遞信（午後三時）＝殖銀コート＝鐵道對府廳（午後三時）＝殖銀コート＝
（拳鬪）……鈴木島拳鬪兩場全朝鮮代表選拔大會（午後三時）＝京城府內德壽公園＝京城師範校々庭＝
（軟式野球）……京城銀行團軟式野球リーグ、金聯對鮮銀（午後四時）＝鮮銀球場＝

團體往來
▲朝鮮日報社主催滿洲視察團[illegible]求氏他二十六名十六日午後九時五十八分京城發奉天へ▲光州北町小學校杉本安治氏他百廿五名十七日午後七時三十分京城着▲[illegible]校神宮參拜團[illegible]氏他百廿名十八日午後九時四十二分入城二十日午前七時五十分大田へ▲光州中央小學校[illegible]二十日午前八時五十五分仁川へ▲培花高等女學校李海珪氏他百名二十一日午前八時二十五分京城發內金剛へ▲香川縣[illegible]氏他十一名二十三日午後四時二十三分入城、二十四日午後三時五十分滿洲へ▲東京醫道局主催派人內日團村田榮次郎氏他二十四名、二十三日午後七時三十分入城、二十四日午後七時四十五分奉天へ▲大分縣日田林工學校長[illegible]氏他八十名、二十四日午後七時三十分入城、三重縣[illegible]、二十五日午後十一時平壤へ▲和歌山女子師範學校長[illegible]氏他四十名廿三日午後十時三十五分入城、御成[illegible]、二十四日平壤へ▲佐世保商業學校石川盛一氏他百十名、二十三日午後七時三十分入城大東旅館、二十四日平壤へ▲福岡縣大牟田商業學校二十三日午後十時三十五分入城、三重旅館、二十四日平壤へ

京仁線へ新藥工場
柳韓洋行（京城西大門）では京仁線素砂驛前二萬坪の地に新製藥工場を近く完成、獨逸人ベラット技術を招聘新製藥を開始することになり十三日金唱傳[illegible]ベラット技師は獨逸からの來京[illegible]した

朝鮮の春　懸賞募集

春のカメラ總動員

春や春、カメラの春！正に春風に乘つて遍ふ〝朝鮮の春〟は、カメラマンにとつて現目の題材でなければなりません。全朝鮮寫眞聯盟では、このよき朝鮮の春景を擧へて、こゝに全會員諸氏から朝鮮色を豊かに盛り、且つ藝術的にすぐれたる印畫を募ることになりました。左記要綱を御覽の上、半島カメラ界擧年の大收穫をとしく御應募下さい

一、目的　朝鮮の良き風景、「朝鮮の春」を通じて各地にて撮影舒を到用して藝術味豊かな印畫を蒐集せんとするもの

二、課題　〝春〟但しなるべく朝鮮色を盛りたるものを望む

三、期間　自四月十日至五月廿日（四十日間）南鮮から北鮮へ各地の花を追うて

四、印畫の大きさ　カビネ以上（及澁六吋以上）

五、參加資格　全朝鮮寫眞聯盟に加入、登錄ずみの聯盟會員に限る、新たに加盟希望の團體（五名以上を以て一團とし一團體の年會費は京城府內三圓、地方は一圓五十錢とす）は京城日報社內全朝鮮寫眞聯盟事務所へ御申込下さい

六、使用材料　使用材料はすべてオリエタルン寫眞工業會社の製品たること（フキルム、乾板ブライト紙等一切）

七、出品點數　制限なし

八、締切　昭和十三年五月三十一日

九、印畫提出に關する注意　A・提出の印畫には使用材料を證すべき「オリエンタル」の製品レッテルを添付すること　B・印畫紙の裏面には參加章を密着し本聯盟から交付した各自の會員番號（昭和十三年度の新番號を用ひること番號は紙包）を記入し住所氏名は書かねこと　C・印畫は返却せず

十、送り先　京城日報社內全朝鮮寫眞聯盟事務所宛

十一、審査員　追つて發表

十二、審査發表　六月十日

十三、賞品　特選賞（一名宛）座締繡加工英寶花瓶大形寫眞及び京日賞及賞狀
準特選賞（五名）同上中形寫眞及び京日賞及賞狀
入選　狀（一〇〇名）記念品並賞狀計（一〇六名）

十四、展覽會開催　京城にて六月十七日より二十一日まで開催き、六、七、八、九月迄朝鮮主要都市を巡覽する、東京等に引續き巡回展覽するものとす
▲各種の撮影競技會に就ては追而發表

主催　全朝鮮寫眞聯盟

3—AT

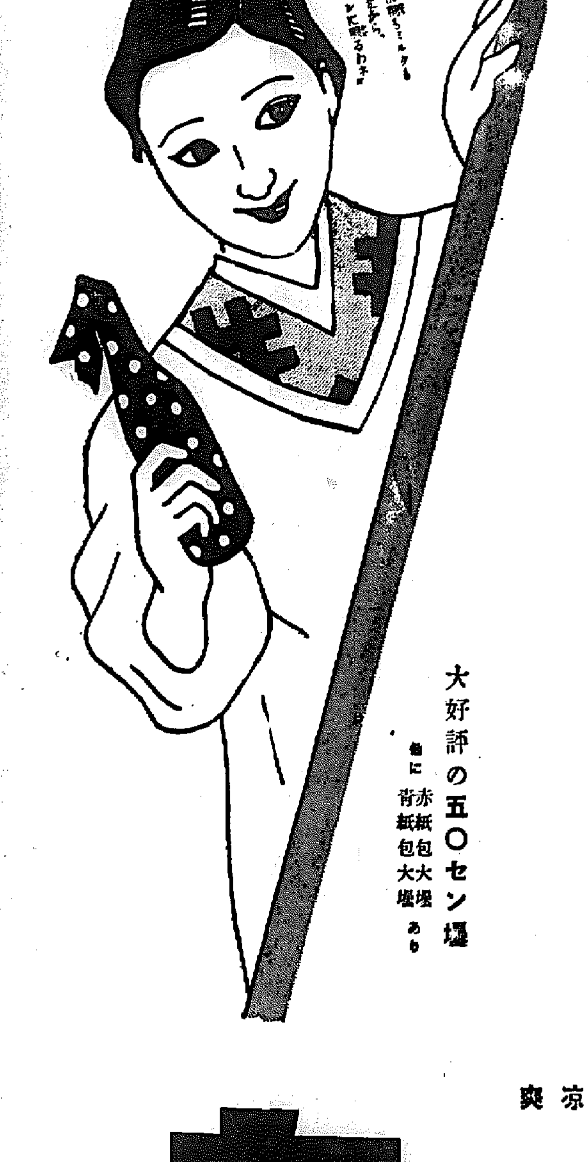

奥さん！
本當に
五〇センですヨ
どちらさまでも
「安過ぎる」つて
仰有いますヨ。
何しろ……
飲み頃に溶いて
ご覽なさい、
サイダー六本分に
なるんですからネ！

大好評の五〇セン壜
他に 赤紙包大壜 青紙包大壜 あり

滋强飲料　榮養・整腸・爽凉

カルピス

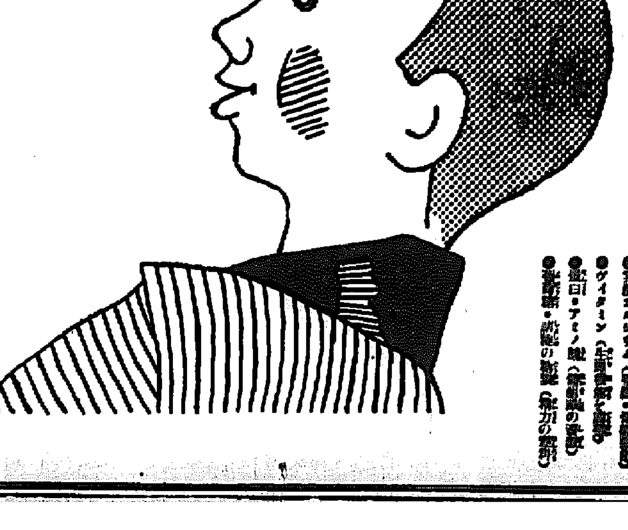

主成分
●乳酸カルシウム（骨格・歯牙強化）
●ヴィタミン（生育促進と強壯）
●蛋白・アミノ酸（新組織の形成）
●乳酸菌・乳酸の效果（消化力の增進）

これはもう贅澤【2】

寶石は人造石を　丈夫な實用時計

貴金屬に時計類

貴金屬品の第一と云へば、ダイヤモンドに目がくれてと貰ひお宮の昔から今に到るまで變りはない、寶石類も、既に輸入禁止になつたので次第に少くなつて行くばかり、ルビー、サファイヤー、エメラルド、プラチナや金の指輪等々その中に入る。國産で今後、光つて行[illegible]出たからと見逃しのつくのは女性たちの夾の勝特、そして美しい山々からは、明澄な、點い透りもない大和心にも似た水晶が掘り出される。これだけの夫特があれば、まあこの上に異國の寶石で光らさうといふの結構と申すものでございませう

××××

併し、どうしても外國の寶石がほしい方は近代科學の力を借りて人造寶石でまに合はせるといふ手もあります。但し、寶石の輸入禁止でこれは效爭とだけでは解決出來ぬ問題があります。懐中時計の機械の摩擦をふせぐために間に入れてあるルビーです。幾つ石が入つてゐるかは、その時計の値打を示すものでしたがルビーももう入つて來ないとなると、之に代用するものを發見しなければならぬ、將來はルビーに代る硬質ガラスを使ふことにならうといふ事です。輸出も輸入禁止品ですから、もうストックだけで、今後は[illegible]とも國産の水晶をご利用したいものです

××××

プ・ラ・チ ナや金の指輪も今後はプラチナは全然作れなくなり、金は九金以下と規定されました。プラチナの代用には、九金に混ぜものをしてプラチナのやうな色を出したホワイトゴールドが使はれるわけです。九金が現在一匁八圓、ホワイトゴールドは一圓高の九圓です。それよりもつと値段でプラチナに見せようとすれば、サンプラチナといふのもあります一匁二十錢で銀のやうに色が變らないが、但し重みのないのが缺點です。金を經濟に使ふには金張り又は鍍金ですが、之も九金以上は使へず、工賃などの關係でそれほどお安くなりません

××××

時・計・類 は懐中時計、掛時計、腕時計を問はず、部分品も既に輸入されてゐません。從來はロンヂンとかナルダンなどの高級品は時計になつて輸入され、また十四、五圓のものは部分品で輸入して來て之を組立て、賣つてゐたものですが、時計製造の技術の進歩は、部分品からすべて國産でまに合ふに到り、禁止もさしておそるるに足らずです。時計は十五圓以上に一割の物品税をされます。實用には却つて十五圓以下の時計の方が丈夫なのです

併し鐵や眞鍮の制限の影響や、軍需工業の多忙等さまぐの理由で、時計も、やがて品不足を告げるであらうことは豫想されます。値段は既にスイス邊からも軍需品の關係で二割高くらゐのになつて入つて來てゐたのですから、國産も舶來も一般に二割以上三割位高くなつて居ります。實務に時計を要するのなら別に角大して必要でない、または單なる裝身具としてなら國産品でもた僞寶擇といふわけです

銀座令女好み　雜貨逸品會

東京銀座流行品研究會、銀座店出品の『銀座令女好み雜貨逸品會』は十一日から十五日まで京城三中井六階ギャラリーで開催中であるが、何しろ全國の乙女のあこがれの的である銀座令女の愛用品のみの陳列で仲々の逸品揃ひである。會場の陳列にはハンドバッグ・帽子帽子、指輪・ブローチ、首飾・[illegible]

弗入、フランス人形、イニシアルロケット、ロマンチックスタイル小熊人形、幌馬車、モデルシップ、水彩美術品等々で氣のきいた點では彼氏へのプレゼントとして別種流行ネクタイ、シガレットケースライター等があり好評を博してをり本町令女間には非常な人氣を呼んでゐる(寫眞は其の會場の一部)

不幸の場合の服裝

身分に相應した衣服を整へ　濃化粧や凝り過ぎを避けよ

▲男子▼の服裝は現今ではすべて黑に統一され、それが世界共通の色調でもあるので一般もこれにならふのが無難です、昔は袖く近親者は白無垢、その他の親者は鼠色の色無地、他は身分に應じて紋付を着用する服裝をしたものです黑紋服に黑帶、白の下着は正式で、他の小物類もそれに準じあまり派手な色でないものを選ぶことが必要ですが、草履から指輪まで何から何まで黑づくめに度を越すと却つて滑稽に見え、禮を缺くことになる、身分によつて必ずしも黑紋服やモーニングを着なくとも外者に對して禮を失しない、つゝましい折目正しい服に喪章をつけるだけでも立派に喪服になります

白い半襟、黑の帶、左胸に喪章をつける程度で充分です、女は羽織はつけず、紋付模様はつけません

▲婦人▼の場合に地味にしたいのにお化粧で、これは紅を拔きにして[illegible]

男子の場合　一般會葬者の服裝は普通の正裝に喪章を左腕に正しくつける程度でよく、近親者は下帶と組紐の黑や袖を黑にするだけで他は普通の正裝にする洋服の場合は普通はフロックを用ひるのが正式ですが近頃は大抵モーニングが經濟的でもあり便利なので代用されてゐます、モーニングはズボンも黑の共地が正しいが勿論縞でもかまひません、ネクタイや靴も黑、左腕に喪章をつけるだけでよい、勿論普通の背廣や詰襟も喪章をつければ立派に喪服なので、唯、ズボンの折目を正しく靴を磨いてどこ迄も禮にかなつてゐればよろしいのです

婦人の場合　本式から云へば兩親や夫の喪服の場合は全部白無垢に紋へるのが正しいが近頃は黑羽二重五つ紋附に白の下着白の長襦袢、白羽二重の半襟、帶は黑繻子の丸帶、帶揚は白、帶締は白の丸絎を用ひます

一般會葬の婦人の服裝は、心から弔意をあらはすにふさはしい地味な服裝なら無理して喪服を着なくても、略式に[illegible]い、簡單で上品といふやうに心掛ければよろしい

準裝の場合は光澤のない黑ものなら何でもよいがビロードや緞子はさけること、本式に外國式にやれば非常に厳格な服裝約束があるが、日本ではそれほどに外國式に形式を追ふ必要もないと思ひます

珠數の持ち方は左手が正しい、右手に持つのは無作法です(中山豐子女史談)

洋裝語辭典　3

【テープメヂャー】　巻尺

【ルレット】　點線器

【ダイヤゴナル・ライン】　斜線

【スリーブレス】　袖なし

【ドルマン・スリーブ】　袖附が幅廣く袖口で細くなつた袖

【ヴヰクトリアン・スリーブ】　袖附に襞をたくさん寄せて袖附の部分を特に膨らせた袖

【ミリタリー・モデル】　洋軍服に眞似てつくつた服裝いはゆる軍國調と稱せられるものはこれです

【バックレス】【背無し】　背部が全部露出した洋裝

【ボウタイ】　蝶結びネクタイ

【スペングル】　夜會服やレヴュウ衣裳につける裝飾品

【ウエイト】　洋服の裾に入れる鉛の重へ(註、これは非常に薄地であれば裾がヒラヒラしてまくれ上るので、鉛の小さい重みを要所々々につける場合もあります)

【イミテーション】　模倣、模造品、人造もの(註、これにもいい意味とよくない意味とがあるやうです、つまり、必ずしも高價な本物を求めなくても、安價な人工物で本物と寸分違はぬ感覺が得られるとすればイミテーションも結構です、然し人目を眩まさうとして、まやかし物たることが暴露してつてゐるばかりでなくさうしたことがその人のさもしい根性を見透かされると知るや知らずや、平凡であるのは、イミテーションの下道です)

一流棋士　爭覇戰譜

【第六局】

(圖は前四五桂迄の局面)

後手　△四段　樫爪敏太郎

先　▲四段　小堀清一

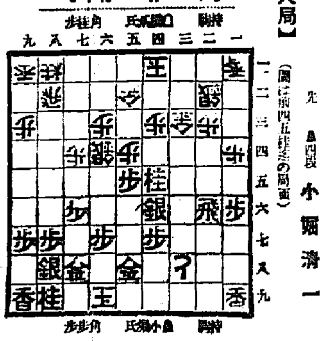

△四四金 2
▲三三桂成 1
△同　銀
▲二三飛成
△四二金 11
▲二一龍
△三一歩
▲一一龍 15
△三六桂 4
▲八六香 9
△八五桂

(消費時間各七時間)

累計　小堀氏 二時間二十一分　樫爪氏 二時間三十三分

觀戰記　六段　飯塚勘一郎

飛の侵略で優勢　後手緩い三六桂打

前局の説明で後手の四四金は出陣唯一の防禦手段である事を說いたが、此の四四金に對し先手得たりと後述の三三桂成である。即ち敵手に三三同銀と取らせて二三飛成と侵入すれば、直ぐ次ぎに二一龍で更に一一龍と香を補ふ唄があるから、これなら誰れか見ても先手の便利が判然となるであらう。然し到つてみれば前回の後手三三同金が惡かつた事が、初心讀者にもはつきり御了解されるであらう該の二三飛成には後手四二金と寄る。辛くてもやむを得ない處で、二一龍には三一歩の凌ぎがあるから、先手の一一龍で閑を得れば、先が廻るから如何樣にも攻擊手段はある。只後手方次ぎの三六桂は稍々急ぎ過ぎた觀がなかつたか?一旦五五歩と歩切れを補ふべきであつたらう、その時先手二三歩なら三二金で差支へないし、二三歩なら五四桂と打つて充分凌ぎ得る情勢である以下若し先手か二一歩成なら四六桂、同歩の時二五角打が非常に嶮しいからこれならむしろ後手有望であらう三六桂と急いだが爲めに先手に八六香と歩切れの虚を衝かれたのは痛い、それに桂や香の如き小駒を以て、一方的に攻め得るのは、比較的攻擊の速度か遅いから往々間に合はぬ場合かある此場合は敵の右翼陣營を奪つて前記の手順で角の如き威力を敵玉に響かした方遙かに嶮しい

淋病ーを治し結婚まで

膀胱が痛み、睾丸が腫れ、膿が出る、熱の出る、慢性淋病の重いのが手輕く

醫學博士　北　[illegible]

[illegible]

新　賣　(各藥店)

[illegible]

―ケンゴール―　日本製藥合名會社製品

東京市芝區新町十三　總代理店　合名會社　河原商店

淋病

全的信頼！　自分で治療する人　二萬餘の花柳病醫師

世界驚異の　根治新複銀劑

初感染に根治せば　撲滅も出來る淋病

東京吉原遊廓吉原病院前院長佐藤榮先生畢生の大發明

ブラオンギン　ケンゴール

淋病を撲滅のため從來の不徹底な素人の療法を統一して感染後は直ちに殺菌と浸蝕力に強大な複銀を主劑の優秀療法で尿道を直接治療し根治を計る法律を定めた。流石に權威である。

次々に及ぼす被害の大なる慢性淋病を如何にせば根治する

[illegible]

淋菌を殺す力ない内服劑では慢性淋病は遂に難治となり[illegible]

[illegible]

濃縮作用に偉大な本劑の本質　根治は決定的で用法は安全

[illegible]

數十萬の患者に根治の喜びを與へ、世界の醫學界には種々偏見を深め、[illegible]

數十萬患者の淋病を根絶し世界の醫學界に信用顧る厚い

[illegible]

紙上病院

白なまづ　瀬戸病院長

【問】白なまづで困つて居ります、度々醫師の藥を付けましたが全治しません、特効藥がありましたら御教示願ひます(廿九歳の男生ほか一名)

【答】之に種々ありますが先天性白斑はとても全治しないものである、之は自然に消滅する事もあり又は増惡する事もある、現在の醫學では全くよくする事も出來ない。

催しものだより

▽三越　◆前田竹房作品展覽會(二十日から二十四日まで、四階第二ホール)

▽丁子屋　◆全店文物大賣出し(二十一日より)

コーヒーの　簡單ないれ方

京城三越・和信・三中井で　實演して見せてくれます

街にも、野にも、爽やかな初夏の微風が訪れて、香ばしい珈琲の味覺も一段と冴える頃、ブラジルのコーヒー王エ・エ・アクスムソン氏の主宰する東京ブラジル珈琲販賣宣傳本部では東京から宣傳の美しい宣傳嬢が特派された、大體このコーヒーのいれ方に就いては從來非常に面倒でむづかしいとされて來たものですが珈琲王アクスムソン氏に依つて至極手輕なコーヒーを美味しく淹れる理想的ないれ方が唱導され、高價なコーヒー濾器も要せず、わづか普通のコーヒー濾袋とブラジル本場の淹り方換き方で充分に味覺を滿足させてくれるやうになつた。さて、その、珈琲のいれ方の實演實習は來る五月十五日より十九日までの五日間は京城三越で、二十一日から二十六日迄は和信で、あとの三日間は三中井で行はれる

クラブ乳液

若返り化粧水

ホルモン含有

美容と衛生に一番の化粧水

ほんの二三滴……クラブ乳液を脱脂綿にひたして、お肌をクルくと御拭き下さい。脱脂綿が黒く汚れてゐるのに反し、肌は生々と果物の様に色艶が冴えてゐるのを發見されるでせう

この素適な効果は氣孔のなかのアブラアカ、ホコリや過剩分泌物が綺麗サッパリ清掃され、同時にクラブ乳液獨特の強壯作用と收斂作用で肌が見違へる様に健康化したからなのです。

クラブ乳液を一度でもお使ひになられた方なら、化粧水はこれに限る……とまで申されます

クラブ乳液は他の水っぽい平凡な化粧水と違ひ、科學と自然の粹、即ち若返り効力の強いクラブホルモンと、皮膚に出來る營養肌力の強いアルモンド果乳を配合して製つたもの…從つて、一滴毎に肌が若返り、皺・タルミ・吹出物を知らぬはちきれる様な健康肌をつくり上げるのです。

朝、起立ての肌に、水仕事後の手や御外出後の御手入に、お就寢み前の化粧オトシに

クラブ乳液は一刻も手離せません。

肌の若返りに　肌の清拭料に　お化粧下に！　肌の強壯料に　ヒゲ剃り後に　爪化粧にも！

又化粧下にぜひクラブ美身クリーム、白粉下にクラブ白粉で補れますと、見事演點の傲限化粧となります。

有名なクラブ乳液による爪化粧が大評判です。あくどい外國風でなく實に美しい桃色の艶やかな爪となります

この清掃と榮養作用こそ、健康美への道なのです

目立つて皮膚障害の激しい今、肌の御手當は一番ムツカシイ時です。でもクラブ乳液さへあればモウ大丈夫……ホルモンの力でアレ性脂性・ニキビ皺タルミ知らずの清朔な健康肌となれるから！

『燃料國策時代』に躍る 石炭液化に凱歌

元山郊外文坪に工場建設

明後年操業を開始

【元山】平元線沿線に埋藏される豊富な石炭の液化計畫は各方面から注目されてゐたが愈よ燃料國策時代を迎へて急速に具體化し液化工場を元山府郊外の文坪に建設することに決定したとの朗報が齎された、即ち東京に本社を有する資本金五百萬圓の大東燃料株式會社が右の液化事業に着手することになつたもので既に工場敷地として前記文坪に約十萬坪買收を終り今年中に地均工事を行ひ明後年々工場に着工する豫定で明後年秋から操業が開始される見込みである、しかして液化工場が使用する原料石炭は目下建設工事中の平元線沿線の大炭田から搬出されるもので文坪附近一帶は大工場地帯となることが豫想されてゐる

仁川防護役員會

【仁川】商工會議所では十七日役員會を開催し差し迫つた朝鮮商工會議所の總會に提出すべき議案を協議し、更に役員の分擔を決定する [illegible]

長湍の春蠶

【長湍】郡内の養蠶掃立枚數は一千七百六十枚で昨年に比し二百十枚増加した [illegible]

搜査の手は行内へ

殖銀城津支店の大金盜難事件

犯人は内部の者か

【城津】既報、九日午前十一時頃殖銀城津支店窓口に於ける千四百圓の盜難事件は犯人捜査の的となつてゐるが、如何にしてこの大金が瞬く間に盜難にかかつたか同日午前十時四十五分頃 [illegible] 成利鐵鋼會社員 [illegible] が現金と入金帳を出納役に差出して後手形支拂をなすべく預金係に出頭、同係は預金の現額が不足してゐるので出納係に入金があつたかと訊したところ『あつた』との返事に福君は用件を終へ歸宅したものである、又一面預金係から出納係へ訊ねた當時同金額の入金が他に二件もあり、或は明瞭に見ずして返事をしたのではないかともいはれてゐるがその後四時間も經過した午後三時ごろになつても預金係に入金の通知がないので始めて大騷ぎとなつたものである、早速銀行では調査を進行し前後の事情を聽取したがラチがあかず、午後七時二十分はじめて警察に屆出で [illegible]

面民舉つて 貯金報國

【開城】開豐郡中面 [illegible]

農繁期託兒所 増設を奬勵

【春川】農繁期を控へて江原道では道内における託兒所の増設奬勵に努めてゐるが昨十二年中における託兒所開設状況を見るに同所數百八十四ヶ所、同日數七千百九十五日で郡別に見れば [illegible]

農村振興講演會

【春川】 [illegible]

採石場のハッパで 送水管に龜裂

警告に應ぜず府當局怒り

道當局に禁止要求

【平壤】府上水道 [illegible]

仁川局の業績

【仁川】 [illegible]

仁川の戸別税 一戸當りの負擔額減る

【仁川】府の十三年度戸別税賦課額について府當局では目下税務當局 [illegible]

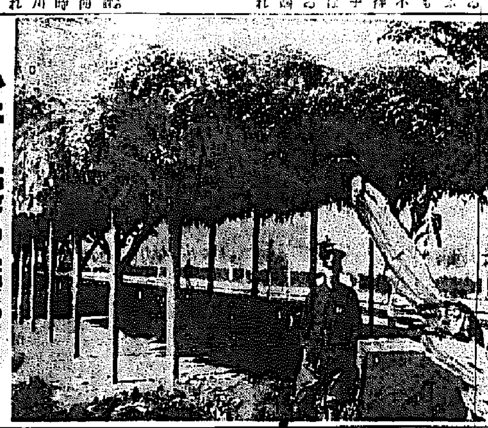

小井里驛の藤の木

東方ホームに移植

【安東】樹齡二百年、朝鮮鐵道の保存物である小井里驛構内の藤の木は今度驛を改築するため東方のホームに移すことになり九日名殘の撮影を行つた(寫眞はその藤の木)

鑛業分析所の設置

鑛業王小林氏の寄附により

いよいよ近く實現

【咸南】鑛業分析所設置問題は [illegible]

若妻の家出

【開城】[illegible]

忠北米宣傳行脚

米穀調査をかねて

視察團廿五日出發

【清州】忠北産業の品種は酒造米用として最も好適で [illegible]

優良牧生表彰

【開城】[illegible]

育兒座談會

【清州】[illegible]

二十五萬圓 寄附祝賀會

【開城】[illegible]

長湍署の射撃會

【長湍】[illegible]

淡水魚養殖

春川附近の河川に

稚魚四十萬尾放流

【春川】[illegible]

斎斗井濟令改正

江原道の備荒貯穀

【春川】江原道内の [illegible]

妓生自殺未遂

【開城】[illegible]

地面に死人の首

小學生が發見した

グロな幼女の死體

【開城】十一日午後四時頃府内大 [illegible]

安東の石炭昂騰

噸當り約一圓三、四十錢値上げ

十一日から實施

【安東】[illegible]

至急開設電話 清州は十三口

水産會議員選擧

清州の布木泥 二人組御用

廢品更生と 資源愛護展

十八日から三日間

仁川公會堂で開く

【仁川】[illegible]

軍人家族慰問

お母さん鼻高

運ばれた赤ちやん達に

春川でもご褒美

動農共濟組合視察

國事務官清州へ

防空映畫會

あの町この町

シネマと演劇

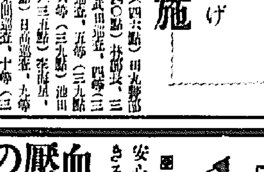
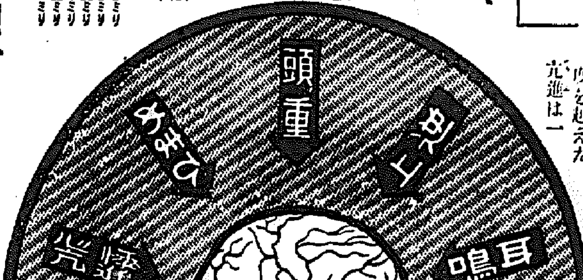

高血壓を下げよ!!

腦溢血・中風體質者は特にご注意!

血壓の高さ 安心できる!

九十といふ年齡を加へた高さが標準血壓です

三十歳…一二〇ミリ
四十歳…一三〇ミリ
四十五歳…一三五ミリ
五十歳…一四〇ミリ
五十五歳…一四五ミリ
六十歳…一五〇ミリ

人生は四十から… 此の働盛りを不安なく送りたい男女は

試藥送呈

說明書 健康への道

東京市本鄕區春日町五十二番地 日本總發賣元 河合洋行

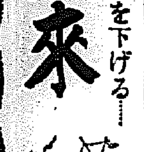

高等有精 海草精劑 硬化動脈を柔らげ血壓を下げる…… 海貴來

九州郵船出帆廣告

釜山出帆

大阪商船出帆

國際運輸會社

朝鮮郵船出帆

結核 貧血 胃腸 服用容易 肝油精劑 鯛肝油 牛胆汁配合 發明特許 ネオ肝精 錠劑

藤澤友吉商店

米飯こそは・・・われらの糧だ

—が、それだけでは病弱時、過勞時 妊娠前後……等の榮養に充分でない

われ〳〵の活動の原動力たるエネルギーは毎日食べる米飯からその大部分を得て居ると言つても過言ではないでせう……然し、これは—含水炭素の給源としてこそ甚だ優秀ですが、それのみで體力を維持することが不可能であるのは勿論です。

米飯二一〇熱量に一單位

榮養學者の研究によると—米飯のやうな含水炭素を吸收同化して榮養化するためには、二一〇カロリー毎に一單位のヴィタミンB_1が必要であると謂はれます。つまり一〇〇瓦の米飯は約一四〇カロリーで普通人は一日一、五〇〇瓦、筋肉を酷使する人はその三倍即ち四、五〇〇瓦の米飯を食べるとすれば、これは約二、一〇〇乃至六、三〇〇カロリーに相當しますから、普通人は一日約百單位、激しい筋肉運動に從事する人は三百單位のヴィタミンB_1を補給しなくてはならぬことになります。

病弱時には平時の數倍を

平時は副食物から自然にこのヴィタミンの補給を受けますが、筋肉又は神經過勞妊娠、病弱時などには平時の數倍も多量に消費されるため他から補給の要があり若しこれを怠ると—先づ胃腸の働きが弛緩して消化液の分泌が減り、折角食べた食物も充分に榮養化されず、便秘食慾減退に陷り、仕事疲れが激しく、抵抗力が衰へて病氣負けするに至り、次第に慢性の胃腸病に移行したり、脚氣を誘發することになるのです。

B不足が體力を低下す

日本人は白米を主食物とする關係上、含水炭素の攝取量だけはいゝ餘るほど豐富ですが、肉類と脂肪とヴィタミンとには大へん不足して居るのです。特にヴィタミンB複合體は米飯を多く食べれば食べるほどそれに比例して多くを併用しなくてはならないにかゝわらず、近代人は味と消化の點からこのヴィタミンB複合體を天然に且つ豐富に含有する胚芽や糠を故意に除去して食するため、榮養の均衡を失し、體力低下の大きな原因となつて居るのです。

豫防は極めて簡單です。白米を食しながらエビオス錠を併用すれば良いのです。殊に過激の筋肉又は神經勞働をするとき、病弱のとき、お産のときは人一倍多量にこのB複合體を要求するもので……食物だけでは不足を生じますからエビオス錠は効果的にこの不足分を補ひます。

エビオス錠は脚氣の豫防と治療に必要なヴィタミンB_1だけでなく、發育を増進したり疲勞を解消したりするに必要なB_1以下のヴィタミンB複合體を—自然物中一ばん豐富に含有して居る純國産の酵母劑で、最近この目的に各方面で旺んに賞用されつゝあります。

純國産

馬越藥學博士創製
橋谷農學博士監製

どう違ふ?

麥酒酵母	糖蜜酵母
原料は大麥	原料は糖蜜
麥酒釀造の際下面に沈澱する	酒精蒸溜の際表面に浮ぶ
麥酒の副産物	酒精の副産物
專ら藥用に用ひられる	パンの膨らまし用又は乾燥して飼料用とす
ヴィタミンBの天然給源	B含量少く藥用に不向
顯微鏡下で細胞が大きい	顯微鏡下で細胞が小さい
僅に苦味を帶びる	苦味なく外觀は近似する
麥酒釀造中に數日を要して出來る	糖蜜を醗酵すれば數時間で出來る
Bを保有するために低温乾燥を要す	飼料用には低温乾燥を要せず

三〇〇錠…一圓六十錢
一〇〇〇錠…四圓八十錢
慰問袋用には……七〇錠入もあり

ヴィタミンABCDE (一九三八年版)
—と題する小册子及エビオス錠見本は東京田邊商店B係あて御請求次第進呈

エビオス・アサヒ・サッポロ・ユニオン麥酒製造所
大日本麥酒株式會社
東京市日本橋區本町二丁目 株式會社 田邊元三郎商店
大阪市東區道修町三丁目 株式會社 田邊五兵衛商店

酵母劑エビオス錠

EB 603

歡喜爆發する日
徐州陷落と祝賀行事

我が戰史上に不滅の記錄を印すべく徐州陷落の日は今や皇軍の神速果敢な進擊によつて目睫の間に迫りつゝあるが總督府では徐州陷落の日を期して全鮮二千三百萬民衆が擧つて皇軍の大勝を祝し並に皇軍將兵の勞苦に感謝する意を表すべく旗行列提灯行列その他各種の祝賀行事を催すことになりその旨十三日各道に通牒を發した、而して今回の祝賀行事に當つては

一、旗行列提灯行列の外に
一、戰傷將兵に對する敬虔な感謝の意を表すべき行事を行ふこと
二、出征軍人遺家族並に白衣の勇士に對する感謝激勵の行事を行ふこと

を特に祝賀行事の中に含めて實施すべきことを強調した

京城府も準備に忙殺

敵が最後の聖地として必死の防禦に努めてゐた徐州も勇猛果敢な皇軍の進擊によつて陷落もいよ〳〵目睫に迫つた、この待望の日、國民的歡喜を爆發する日を記念するため京城府では官民合同の徐州陷落祝賀會を朝鮮神宮で盛大に擧行することになり府內の各學校、團體を總出して旗行列、提灯行列を行ふべくこの準備に忙殺されてゐる

☆☆☆☆ ◉ ★★★★

けふからロータリー大會
風薰る京城に集ふ知名士五百餘

奉仕の旗を高くかゝげる國際ロータリー第七十區(日本、滿洲)第十年次大會は、いよ〳〵十四日から京城に開かれる。戰時體制下、大陸のかけ橋として重要な役割を果す半島の首都に開かれる意義深いこの第十年次大會には內地から二百七十名といふ多數の參加があり、朝鮮と滿洲からの參加を合せれば五百餘名に達する盛會である。大會は十四日は朝鮮ホテルにおける前夜親睦會、十五日は府民館における大會、十六日は京仁地方見學といふプログラムによつて進められるが參加の全國ロータリアンとその家族は十三日から續々と入城、京城の旅館は各地から到着の會員の接待に大童の有樣である

中でも半島ホテルには東北輸送社長、大阪商船社長ら有力者が宿泊、北は小樽札幌から南は台北まで日本全國色とり〴〵の百十一名のロータリアンを收容、七階全部に六階、八階まで提供すると云ふ素晴しい歡迎振りで、朝鮮ホテルでも大阪ロータリー第一人者の米山梅吉氏を始め全日本陸上競技聯盟會長その他多數の知名士を迎へてゐる

大會三日間のプログラム

大會プログラムの大要は左の如くである

◇第一日=十四日(土)前夜親睦會(午後四時半から、朝鮮ホテル)各地區からの研究提案

◇第二日=十五日(日)朝鮮神宮參拜を了へてから大會(午前九時二十分から府民館)朝鮮總督招待晩餐會(午後四時から慶會樓)觀劇晩餐會(午後五時四十五分から府民館)

◇第三日=十六日(月)見學及び散會

あるが、けふも大會首腦氏等が京城を訪れて、十三日十四日にかけて薰風爽やかな五月の京城は知名人士の來往に時ならぬ賑はひを見せてゐる

列車事故も黑字
鐵道局、對策になやむ

鐵道局が調べたところによれば昨年度中の列車事故統計がこの程出來上つた、昨年度中の列車事故統計は意外にも前年に比し各部共に黑字だ、これに依ると列車內における事故件數は前年二百七十四件に對し四人增加し、また荷物方面の事故では前年二百七十四件だつた減失不着事故が一躍五百一件となり二百廿七件の增加振りを示し鐵道局でも防止對策に頭を惱ましてゐる、列車內に於ける事故が六十三件、驛構內が十件、混合列車が一件で合計七十四件、前年に比較し十六件の增加、つまり旅で泣いたお客さんが七十四人も居たわけ、不正乘車も百

小學生の獻金

京城若草町一五七櫻井小學校三年生白井勝雄君(一二)と弟の同校二年生白井豐君

模型飛行機競技會

帝國飛行協會朝鮮支部では遞信局後援で來る十五日午前十時から左の規定で漢江橋下河原で模型飛行機競技大會を開催する、尙當日は朝鮮飛行、朝鮮航空研究所から朝鮮グライダー俱樂部へ寄贈した各種性能のグライダー、前田式七號の公開飛行を行ふ

競技規則、分類は參加者を甲種(滿十三歳未滿のもの)乙種(年齡に制限なし)の二つとし、甲種は手放しで、乙種は出發から着陸まで滑空時間を競ひ、參加者は當日午前九時半までに會場に參集、登錄を受けること

新空路
京城光州間
郵便物も遞送

遞信局では從來の京城裡里間(一週三回)の航空便を十四日から光州まで延長、京城—裡里—光州間一週三回(火、木、土)の航空便とし郵便物の遞送も實施する事となつた。この航空便は京城で日本航空輸送と連絡して湖南方面發着の航空郵便物を遞送する外、京城を中繼として滿洲、北支方面と連絡を取り、全州、木浦、金州各地相互間に發着する

京城發 後〇・〇〇 著 後四・〇〇
裡里着 後一・二〇 發 後二・五〇
裡里發 後一・三〇 著 後二・四〇
光州着 後二・〇〇 發 後二・〇〇
(航空日火、木、土曜日)

三階の窓から
アツと云ふ間に幼女墜落死

京城府□□町二の四九アパート□□□□□方三女□□□□ちやん(二つ)は十三日午後一時頃お母さんのマサさん(□□)の一寸した隙に自宅三階窓から過つて墜落し頭部を強打し附近の□□病院で手當したが死亡した

感心な藝妓

京城府□□町二の一〇藝妓お□□ことキヌ子さん(□)は十三日午後四時頃七十圓九十九錢を國防獻金として本町署に寄託した、此の金は四月一日以來花代を積立て、南大門通り朝鮮銀行に預けて置いたものである

北支婦女會
訪日視察團
けふ京城通過

【安東十三日發同盟】中國北京婦女會の訪日視察團一行北京市長夫人、天津市長夫人、同令嬢等十四名は通譯を連れて十三日午後五時九分安東着列車で安東通過、十四日午前內地へ向ふ

重油が買へぬ船
出先の港で立往生

【元山電話】朝鮮の船舶を持つ產業會社が內地で統制中のため重油が買へず、內地の港で立往生し歸るに歸れない船が相當あるといふ件が起つてゐる——この船は島根縣濱田港を出帆中で燃料が無くなり下關へ入港し、靜波丸は北海道から魚類を積載して一路元山へ向ふ途中秋田縣能代港で重油を使ひ果し、重油を購はんとしたところ、內地の船に重油購入の資格なき證明書が無いため賣つて貰へず、しかも港に拜れ、直ちに汽船會社の元山本店へ電報を以て明書を送つて貰ふことになつたが、同商店でもこれが解決に奔走中である。一日も早く重油を買ひ元山の港に歸りたいと、朝鮮を出帆した汽船の重油缺乏の爲に同港へ釘付けとなり漸く同日に歸港しあるも、內地の船舶の爲し得る統制を、元山府廳に於て直ちに交涉を開始し廳にも通牒を發する模樣である

片足の鬼少尉
白衣の勇士ら昨日龍山到着

山西戰線で負傷した白衣の勇士、松本義一大郎陸軍少尉以下將兵二十名と共に十三日午後六時京城驛着列車で龍山陸軍病院に到着した、白衣の勇士は朝鮮軍司令官から花束と菓子等を受け歡迎の京城府民に迎へられて夫々龍山陸軍病院に向つた、敵の砲彈が炸裂し右足を失つた松本少尉は

私は兵隊の者として戰闘で思ふ存分戰つたから心殘りはない、俺の右足は失つても國を思ふ心に變りはありません

たは負傷した支那人の勇士の列車到着と同時に眞先に駈けつけ寄つた一人の將校があつたがこれは松尾少尉が出征時代大尉として陸軍の部下の身上に同情、在りし日の思ひ出を次のやうに語つた

「私が大邱步兵聯隊大隊長當時松尾は中隊附きの少尉であつたが實に忠實な青年士官であつた少尉に過去の上官、師團身代官として勤務してゐた、まさかに右足切斷とは思はなかつた、聯隊當時も少尉は上官及下部から信望厚い良い男であつた」【寫眞は片足で龍山陸軍病院に向ふ白衣の勇士達】

海軍記念日
正午・一分間の默禱

【東京電話】今なほ三十三年前渡邊海軍省日本海上に一擧に國難を救ひし日本海大海戰を記念する海軍記念日に當り全國民一致して國防觀念を涵養すると共に於ける先輩の偉業と戰捷を偲び以て國民一般に海軍の現狀を認識せしめ現下の重大時局に際して國民精神總動員を強調するため二十七日正午に一分間默禱及びサイレンの合圖と共に全國的に正午サイレン吹鳴を行ひ海軍記念日を有意義ならしめることになつた

汽車賃割引

鐵道局では來る廿六日から三日間京城で開催される日滿實業協會總會の出席者に對して日滿雙方會員に便宜を圖るため十五日から廿八日迄鐵道內各驛發の一、二等汽車賃を三割引する

飛沫を愉しむ……(きのふ城大プールで)

富士

讀んでは愉快、持つのに上品
その名も高し運轉手富士
面白さ、嬉しさ、
數日本一の"富士"
技術で引張り凧の評判
六日默つて居られ無し

"今度は"不良運ちやん"
京畿道・斷平征伐に乘り出す

京城府の自動車運轉手は今度に言葉遣ひに賀しに不親切極まるとの非難の聲が高いので京畿道保安課では運轉者の素質向上をはかるため去月から警察部が中心となつて各警察保安主任と協力、講習講座を催して運ちやんの教養に努めたが、今年府內に營業する運ちやんが横行し京城營業町營業タクシー京九五一二號の運轉者などは、九日夜宴會歸りの支人達に無理に乘せられたにこれら不良運ちやんと云ふ經營主を十三日朝呼出し嚴重說諭した、何分今後は改善程度に止めず不良者には退職を勸める、更に不良運轉手の一掃に努めることになつた

阿部主任語る

右について阿部主任は語る
今朝も運轉者と營業主を呼んで

油をしぼつたが、不良運轉者に關する投書が多いので今後は、なく就職許可を停止してこれらを一掃し營業の明朗化に努めたいと思つてゐます

白茂線の兩驛昇格

鐵道局では白茂線の白岩、臨南兩驛を列車運轉關係で信號場を驛とする事に昇格させ六月一日から昇格させる

丸ビル屋上から
炭土會社員飛降り自殺

【東京電話】十三日午後一時半ごろ東京丸ビル屋上から五分過ぎ飛降り自殺をしたものがあつた、調べた結果これは東京市赤坂區青山南町六丁目□□□株式會社取締役兼營業部長□□□一郎氏と判明した、同氏は九州□□□の大□□□炭坑の實弟に當り同日も同ビル內の□□□樂部で開かれた石炭事業會に出席してその後丸ビルに行つた

航研機好調

【木更津電話】一萬五千キロを目指す航研機は世紀の偉業を張つて良い成績を以て今朝も航空研究所長の御飛行を見るので、同機自動車係阿部主任

十行二ユース

三日目勝負

佐渡ヶ嶽 ● 鯱ノ里
羽黑山 ● 菊 □
佐渡ヶ嶽 ● 武藏山 等

尻尾のない飛行機

【ニューヨーク電話】驚くべし尾翼のない飛行機が九十五馬力エンヂンを持ち最大速力毎時百二十哩の能力を有する飛行機です(寫眞はテスト飛行を前に其構造を示すテスト・パイロット・ジミー・テイラー君)

博物館へ納る名刀

帝室博物館では昭和大會に奉納された上野の大神宮の同日付刀は長船長光作の短刀一口を宮內省を經て博物館に納められた

本府の備人適獻金

總督府の守衞、小使など傭人百三十人から成る相互扶助會では時局柄例の野遊會を廢止してその費用百圓を國防獻金した

煙を吐く新自動車

ガソリン節約時代に木炭自動車が活躍しだした折柄今度新自動車が現はれた、それは朝鮮から出た新ガスの發生器は高さ一米二十、〇サンチ位の大きさで、車體の前部、後部いづれにでもとりつけられ三貫位の薪がガソリン一ガロンの代用となる

夏場所星取表

○勝●負×分△預

	東	
初	○○○	双葉山
二	○○○	前田山
三	○○○	磐石
四	●●○	羽黑山
五	○●○	大邱山
六	●●○	五ツ島
七	●○○	鯱ノ里
八	○○●	旭川
九	○○●	鹿島洋
十	●○○	綾昇
十一	○○○	大浪
十二	●○×	九州山
十三	○○●	出羽花
	●○○	小島川
	●○●	富士櫻
	●○●	土州山
	○●○	高登
	●○○	鹿島洋
	○○○	大浪
	○○●	防長山
	○●●	綾若
	○●●	新海山
	○●○	男女川

	西	
初	○○○	玉錦
二	○●●	武岩
三	○○○	名寄岩
四	●○○	昇
五	●○○	玉の海
六	●○○	肥州山
七	●○○	鯱の里
八	○●○	海光山
九	○○○	笠置山
十	○●×	旭川
十一	○○○	鶴ヶ嶺
	○○○	巴潟
	○○○	清美川
	●○○	安藝ノ海
	○○○	金湊
	○●●	龍王山
	●○●	源氏山
	○○○	桂川
	●○●	玉ノ川
	●●●	羽嶽
	●○●	大邱山
	○○○	武藏山

男女ノ川(寄り切り)五ツ島
巴潟(はたきこみ)玉の海
磐石(寄倒し)名寄岩
武藏山(下手投)鶴ヶ嶺
高登(寄倒し)鯱の里
玉錦(寄切り)綾昇
駒ノ里(押出し)高登
出羽湊(押出し)九州山
笠置山(はたきこみ)大邱山
羽黑山(外掛)新海
雙葉山(寄倒し)巴潟
安藝ノ海(寄倒し)小島川
打出六時四十一分

双葉山(引落し)神武山
鯱の里(寄倒し)筑波嶺
大浪(切返し)防長山
桂川(寄倒し)源氏山
大和錦(打ちやり)鹿島洋
龍王山(はたきこみ)高登
綾若(寄切り)金湊
土州山

清見川 谷の音 八紘錦 富の山
桜 岩 陸 錦 若 瀬 白 鷲
千葉昇 大八洲 國 光 常陸山
射水川 鷲仙嶽 加古川 四海波
鷲羽山 一 浪 佐賀花 太刀若
肥州山 大蛇潟

スリ

十三日午前十時頃京城黃金町六丁目電車停留所で電車から降りようとする內地人女の財布をすらうとし捕まれて逃さず逃走せんとする男を通りかゝつた本町署員が逮捕、取調べた所京城府□□□□□□□□こと判明

☆……一時は死を覺悟した……十代に五寸釘を飮みこんだ……

世論

☆……阿片中毒で陸軍病院で手當中傷ノ……此の程死亡した

(こ)けいよいよ〳〵向ふ世を隔しみ頃心の末、自殺を決意して一時に二十數本の五寸釘を飮み府民病院で手當中腹部切開して此の程死亡した

☆……中毒治療で病院から出て來……此の間飮んだ五寸釘の舍頭を取めて一時は軟飯になるといふ鋼鐵の硬さを信じて釘を飮んだのが病みつきで、これまで何本の腹中に入つた五寸釘が何と三回で四十一本

☆……此の間前師から五寸釘は死ぬ、手術すると三度、運命の外科に取扱かれて新鮮な時代に適はしから病院外科の刃術術は悲慘な最期を遂げたものである

☆……朝鮮某病院に於て寄一郎氏

けふの天氣

南西の風晴れ時々曇
(きのふの溫度)最高二十七度二 最低十一度五

内務大臣・文部大臣賞
内閣情報部長賞授與
當選 愛國懸賞寫眞募集
クロパンオネ
ネオクローム
富士のフイルム
詳細規定は最寄りの寫眞材料店へお問合せ下さい

株式名義書換停止公告
昭和拾參年六月壹日ヨリ定時株主總會終了ノ日迄株式名義書換ヲ停止可致候
朝鮮麥酒株式會社

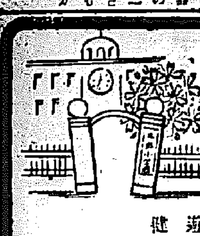

強腦強壯 ビオトニク
二〇〇錠 一圓六〇 四〇錠 一圓四〇
總發賣所

アサヒ式自動車扉油壓開閉機 特許

製作 發賣元 阪神國道住吉驛東 日本自動機製作所 電話御影六六〇番

消耗は損傷に限る 金丸に限る
銃砲火藥類・獵具一式
鋪老 金丸銃砲店

美味 桃屋の桃の詰

高級 旋盤 製作販賣
地番八五二町仙瀬府山釜
株式會社 東洋鐵工所
電話牧島一八一番

慰問袋に
支那全土は汚い蠅、南京虫、蚤や軍馬を惱める虻など、まるで害虫の巣窟です。殊に衛生設備のでき難い戰線では、その繁殖は猛烈で兵隊さんは晝夜間斷なく害虫に攻められて、安眠どころか少しの休息も出來ない氣の毒な狀態です。イマヅ蠅取粉は、こんな害虫ならわけなく退治できる然も使用輕便で兵隊さんになくてはならぬ品です。これからの慰問袋には必ず一罐づゝ入れて早く戰地へ送つて下さい！
イマヅ蠅取粉

不動產公賣公告
京城府
皮膚泌尿花柳病 醫學博士 渡邊晋
花柳病專門 恒松醫院
淋疾・黴毒 塩井皮膚科
ハギレ卸 津村
京日案內
女店 採用
特別案內
社員招聘 年齡三十歲內外の男子電機材料販賣に經驗ある者 昭和興業社
女店員採用 年齡十七、八歲以上容姿端麗にして明朗 京城府本町一丁目 川長
犬 猫
熊本
買入
看護
女中
貯蓄
住宅
賣地
採用

見果てぬ青春【116】

川口松太郎作　志村立美繪

〔舞臺篇上演映畫化〕

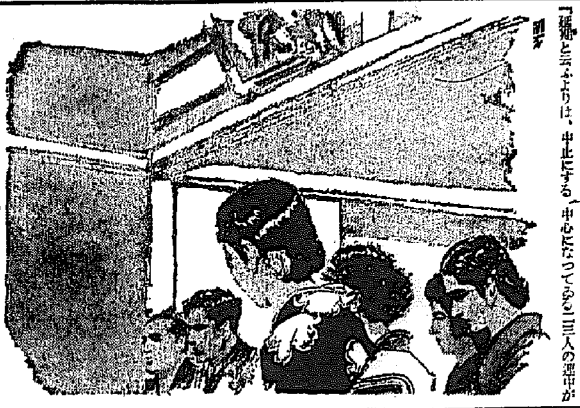

解散（一）

彌生會の公演をあと半月に控へて、お弟子たちの稽古にも油の乘つて來る最中だつた。

「第三回の彌生會公演を延期いたします」

突然に、道子からさう云ふ發表があつた。特に、その日はお弟子たち全部を稽古場へ集め、日下部高德、相場の、文藝部員や、彌生會の關係者にも集まつて貰つて、

「延期と云ふよりは、中止にするかも知れません」

と、道子は靜かに、然し、曖昧な顏付ではつきり、宣言したのだつた。寢耳の水の事であつたし、母や弟にもまだ相談をしてゐなかつたから、お弟子たちよりもお滋が先づ驚いたくらゐだつたが、道子はもう母なんぞ相手にはしないつもりで

「折角皆さんにもお稽古をして頂き、もう僅かと云ふところでこんな事になつてしまつて、申しわけがありません。が、これには色々事情があり、一口には云へないので、その內だん／＼お判りになると思ひます。單に彌生會の公演を延期するばかりでなく、今後の方針や私個人の問題にも關係があり、毎日のお稽古も、當分お休みにさせて頂きます。長い事ではありませんが、今日から向ふ二週間くらゐ休ませて頂きますから、そのおつもりでお宅へお歸りになつたら、お母さま方へも、よく判るやうにお話をなすつて下さい」

「道子や！」

部屋の隅に座つてゐたお滋が、何か云はうとしたが

「マヽは默つてゐて下さい、あとでお話をします」

「でも、今更やめると云つても困るぢやないか。公演だけはやつてしまつておくれな」

「マヽは向ふへ行つてゐて下さい」

叱りつけて

「尙、今度の彌生會の爲めに準備をなすつた衣裳その他は、私の方で負擔をいたしますから、御心配のないやうに。又、お弟子さん以外の關係者で、公演中止による損害は一々私の手元まで請求書を出して下さい。これも御迷惑のかゝらないやうにいたします」

後の方には、衣裳屋に、小道具お囃子、かつら屋なぞ、裏方の關係者で、既に品物の註文ずみになつてゐる人たちも來合せてゐる。

弟子の內の古參者で、彌生會の中心になつてゐる二三人の連中が

「どう云ふわけで公演をおやめになるのでせうか、差支へなかつたらお聞かせ下さいまし」

さう云ふ者や

「新聞にもあんなに大きく公演されてゐながら今更中止にしては、彌生會の體面にもかゝはるやうな心持がして、私どもまで肩身がせまうございます」

「なぜ止めなければいけないのか、事情を聞かせて頂きたいと存じます」

さう云ひ出す者もあつて、お弟子や關係者がざわ／＼とざわめき立ち、日下部たちの文藝部員もおとなしく默つてはゐなかつた。一同が口を揃へて中止の理由を聞かせてくれと云ふのだつた。

「それほど、お聞きになりたければ申上げませう」

道子も終ひには覺悟して、公演中止の事情を、ある程度まで打ちあけやうと思つた。

ラヂオ　十四日　土

第一放送

朝の部

六・〇〇（東）ラヂオ體操
六・二五　ニュース
六・三〇（東）英語講座
七・〇〇（東）時報　今日の天氣見込
七・〇一（東）朝の修養
七・二〇（東）朝の音樂（レコード）
九・二〇（城）氣象通報
一〇・〇〇（城）衞生メモ・日用品價格
一〇・二〇（東）母の時間　玩具と教育　關寛之

晝の部

正午（東）時報
（大）尺八合奏　一、朝風　二、朝霞　都山流大阪幹部管　指揮　中尾都山
午後〇時三〇　ニュース・鮮魚卸値
野球（東）野球試合實況—明治神宮外苑野球場より中繼—『東京大學野球聯盟リーグ戰』
◎備考＝野球休止の場合は左記△印中繼＝
△一・一五（城）家庭の時間（朝鮮語・釜山）榮養について
△二・四〇（東）ラヂオ體操
△三・〇〇（東）婦人の時間　醫學博士　金東益
婦人と作句　水原秋櫻子

夜の部

四・〇〇　ニュース（氣象通報・釜山・清津）觀衆紹介
四・三〇（東）大相撲夏場所實況（四日目）兩國國技館より中繼
六・〇〇（東）うたのおけいこ　〃仰げ大空〃（一）（テキスト三二ページ）ダン道子
六・二〇（東）コドモの新聞
六・二五（城）講演　ロータリー精神とスポーツマンシップ　大日本體育協會副會長　平沼亮三
六・二五（東）講演（清津）世界回教徒の展望　文學博士　內藤智秀
六・五五（東）カレントトピックス
七・〇〇　ニュース・天氣見込
七・三〇（大）國民歌謠　一、希望の船　二、防人のうた　大阪放送合唱團
七・四〇（東）講演　時局雜觀　菊池寛
八・〇〇（大）詩歌組曲〃五月の牧歌〃　大木淳夫・作　北原白秋作歌　內田元作曲　獨唱　阿部幸次　同　松島詩子　合唱　大阪放送合唱團　伴奏　大阪ラヂオオーケストラ　指揮　內田元
（1）碎氷行（序曲）（2）官目の朝（3）愛人の歌（4）雪村の初夏（5）野面の唄（6）（7）夕べの虹（8）新妻の唄（9）光の行進（10）巴旦杏の枝（終曲）
八・三〇（鮮）俚謠〃南部神樂〃—牛若丸虎の卷入手の場—　宮城縣栗原郡宮野村　牛若丸　佐藤庄吉　鬼市公　尾形誠　皆鶴姬　小野寺直　秀衡公　渡邊子平　太鼓　加藤儀平　笛　三浦高談　鉦　千葉貞作
八・五〇（東）連續ラヂオ小說〃犬娘〃（上）　神田伯龍　演出　AK文藝部演出班
九・三〇（東）時報・ニュース・ニュース解說・氣象通報・明日の番組・地方へのニュース・銃後美談

第二放送

正午　レコード音樂
一・一五　家庭の時間　金東益
六・〇〇　童話　秦哲鳳
六・三〇　講演　金子盈
七・三〇　講演　金鎮源
八・〇〇　ラヂオドラマ　南春里
八・三〇　雅樂　李秀鎬外
九・〇〇　童謠

講演　ロータリー精神とスポーツ精神

【後六時二五分】平沼亮三

ロータリーの精神は各職業人が其職業に關して專ら社會奉仕の觀念を忘れず他を排斥してまでも利益を計る事はロータリーの精神に反すると共にスポーツマンシップも赤勝つ事のみが其目的ではなく正々堂々と爭ふてこそ其處にスポーツの美しさがあるといふ事を申上度く又最後に第十二回オリムピック大會の動靜と我々の覺悟とか對策とかに就てお話申上度存じます

時間の母　玩具と教育

前一〇・二〇　東洋大學教授　關寛元

心は物を離れては發達もしなければ存立することも出來ない、子供は遊びの間に育つが遊びは玩具によつて始めて成立する。玆に玩具が必須品であると共に其の與へ方選び方が重要な問題となつてくる。母の今日から直に實行され得るやうに實際的に說くのが此の放送の目的である。大體玩具は何歲頃から與へるべきか、何歲頃に與へなくともよくなるものであるか、しやぶる時代、はふ時代、立つ時代、走る時代、まゝごと時代と、生れてから小學校へ入學するまでの年齡を逐うて、如何なる種類の玩具を與へたらよいか、此等各種の玩具は如何に何を選ぶべきか、何んな與へ方をしたらよいか、都會の子供に對するもの、田園の兒童に對するものといふ風に周圍の事情をも考慮において、玩具と年齡、選擇法、與へ方、種々の注意と戒とにわたつて述べてみたい

連續ラヂオ小說　犬娘【上】

林不忘原作　神田伯龍　【後八時五〇分】

電波が傳へる音樂の大衆文學の最初の試みとして、昭和十年一月十六日から二十二日まで一週間、市川八百藏丈によつて放送されて多大の好評を得たラヂオ小說、林不忘作『犬娘』がこのたびは十四、十五、十六の三日間、毎夜八時五十分から九時三十分まで再放送されることになつた。出演は講談界の鬼才神田伯龍師、同師が文壇の諸氏と交友淺からざることは何人も知る所、殊に作者林不忘氏とは生前親交あり、林氏は特に伯龍師に傾倒し鎌倉の自邸內に同師のための舞臺を新調し、照明には時代色を盛んで殊更燭台を選び、度々招聘して口演を乞ふた程である。されば、林不忘氏原作のこの作が神田伯龍師によつて演ぜられるのも因緣淺からぬところと云ふべく、師が講談と趣違つたラヂオ小說をいかに演じ出すかは頗る期待される。

物語は江戶から百四十里、播州明石六萬石の城主、松平兵部大輔齊親といふ大名の御一家—お殿樣、奧方お銀の方、八つになる獨り娘の喜代子姬がお國表へお歸りになる所から始まる

あすのきゝもの　十五日（日）

午前六・四五（東）小鳥の聲—上高井戶—
午後〇・二〇（東）野球試合實況—明治神宮外苑野球場より中繼—東京六大學野球聯盟リーグ戰
◎備考　野球休止の場合は左記▲印中繼
▲一・〇〇（東）新入營兵コンサート
▲一・二〇（名）傷病將士慰問の午後—名古屋陸軍病院第二分院より中繼—
四・三〇（東）大相撲夏場所實況（五日目）兩國國技館より中繼（野球ある場合は野球に引續き中繼とす）
六・〇〇（名）名作童話アルバム
七・三〇（大）日曜特輯ニュース
七・五五（東）アッコーディオン合奏
八・一五（城）尺八　佐藤保山外
八・一五　朝鮮音樂（清津）池謹子・外
八・三五（大）二千人の大合唱　一、全關西合唱聯盟歌　全關西合唱聯盟
八・五〇（東）連續ラヂオ小說　犬娘（中）　神田伯龍

うたのおけいこ　仰げ大空

【後六時】　久保田宵二作詞　大中寅二作曲　ダン道子

仰げ大空どこまでのびる
廣い廣い廣い
廣いお空は僕等（私）の世界
行けや進めや千里二千里三千里
廣い世界に日が昇る

仰げ大空どこまでつゞく
高い高い高い
高いお空は僕等（私）の望み
行けや進めや千里二千里三千里
高い望に日が燃える

仰げ大空どこまで青い
青い青い青い
澄んだお空は僕等（私）の心
行けや進めや千里二千里三千里
淸い心に日が映る

俚謠　南部神樂

（牛若丸虎の卷入手の場）　宮城縣栗原郡宮野村　後八・三〇　佐藤庄吉・外

牛若丸は伊豫の國飛驒山城主鬼市公の館にて八十四卷の虎の卷物を手に入れんと假名をなし七年餘り奉公をなしその中鬼市公の一女皆鶴姬に卷物の納置しある所を教へられ遂にそれを手に入れ、再び奧州高館城主藤原秀衡公の許へ還るといふ場面

本社特選　半島大棋戰（7）

段　松本薰氏
段　岡上新吉氏

○七〇　れ九
●七一　か四

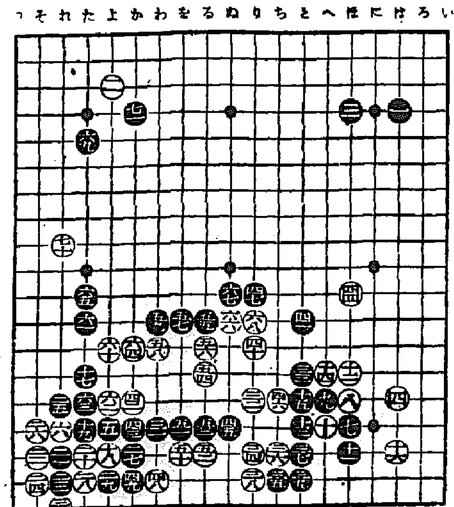

白の削減手段不可　黒は簡明策を捨てたが？

講評　七段　瀨越憲作

◇黒は六九とカヽリ下方の勢力と相俟つて左邊から中央にかけて大模樣の構成を企圖した、それに對し白は何處から削減手段を講ずるであらうかと述べて置いた。白の消し方如何に因つては、黒

白の意中

◇白は何れの點から消しに行くかと觀てゐたら、七十と覗く侵入

黙視は無謀とは云へず、前途に光明を見出し得る點であるが、兎に角白が難局に直面して居る事は明らかであり、これを如何に切拔けるか如何かが勝負である。

して行つた。

斯く打つた白の意中を忖度するに、斯う打てば『そノ十二』のハシリ等が利く關係上、比較的容易に荒さる事が出來ると云ふ觀察の下に打たれたものと思ふ。

◇だがこの手は面白くなかつた。それは黒から『よノ九』にボウシして攻められると、參考圖に示す如く、白の大いに損な結果を招來せざるを得ないからである。

參考圖黒一と打てば以下白十二までは、先づ必然の結果と見てよい。次いで黒は十三と攻め白十四とトンだ時、黒十五と打つて白『い』のツケコシを防ぐと同時に『ろ』からの攻めを狙ふ。

この黒十五までの結果は申すまでもなく、黒斷然的に有利、成程左邊は荒されたが、その代り黒は一、七と中央に勢力を加へ、さうして十三、十五と白を攻める事に因つて右上隅のシマリから上邊にかけ少なからざる地を確保　白は左方の三子が弱いから『ちノ三』或は『とノ三』等に打込む事は不可能な狀態にあるが爲である——する事は必定であるからである。

黒の採るべき道

◇恐らく白は參考圖の白十二までの結果を想定し、左邊を荒す事が出來るか、それで滿足したのであらうが、前述の如くその考へ方は大いに誤つてゐた譯である

從つて黒七一のカケは——この手は規模雄大にして此際の佳着なれば、決して排斥すべき手ではなく、むしろ賞讚せねばならぬ手ではあるが——『よノ九』の方が、參考圖の結果が必然的である點から推して簡明であり、黒としての態度であらう

◇白七十の打込が黒から『よノ九』にボウシされて損いとすれば白は何處から消しに行くのが此場合最も適切であるかと云ふに、それは非常にむづかしく專門的高等戰術に屬し、讀者諸君には一寸首肯し兼ねるかも知れぬが、此處ではそれ以外に平易な良策が無いから已むを得ない

その手段に就ては今日は紙幅が盡きたから明日の紙上に於て解く事とする——

（參考圖）

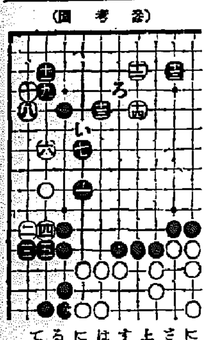

觀戰記

白が七十と打込んだ意中は、評にある通り參考圖の結果を胸中に描き左邊を荒す事に因つて大いに滿足したのであらうが、敵に與へる代償がそれ以上のものである處まで考へが及ばなかつたかの感なきを得ない

×

黒が白七十の打込に見向きもせず——打込んだも知らん顏をして居られては、白も張合ひがないでせうが——七一とカケたのは、規模雄大にして專門家の打ちさうな手、勿論惡い手ではないが、この手は『よノ九』にボウシする方が『よノ十二』の處の缺陷も自然的に解消すれば、黒として犧牲性がある

七一と大きく打つて行つたが、黒に中央を收拾するだけの成算があるんですかネ、心配でしやうがないが…

×

黒七一は無論斯かる形勢——白を壓迫して中央經營に資する——に於て而已許される手で左上隅を打つとすれば、普通は『れノ三』に打つのであるを附言して置く

朝鮮郵船定期仁川出帆　乘客貨物扱
東京行（關門、名古屋、清水、東京）　南鮮丸　五月十三日　咸鏡丸　五月十七日
阪神行　漢江丸　五月十六日　安州丸　五月廿四日
九州行（門司、博多、長崎、鹿兒島、三角）　錦江丸　五月廿二日
天津行（新義州、大連、天津）　丸　五月十三日
大連行　錦江丸　五月十八日

近海郵船仁川出帆
上海行（青島經由）　釜山丸　五月十五日　會寧丸　五月廿三日
大連、基隆、高雄行　岩手丸　五月十六日
鎭南浦行　安州丸　五月十六日

沿岸航路出帆
海州線　隔日　加福丸
仙岩線　每日　第一朝運丸
唐津線　每日　第二朝運丸
瑞山線　隔日　商運丸
發安線　月六回　注實丸
天宜線　月六回　忠南丸
朝鮮運送株式會社　仁川支店同港部　電話代表番號一〇四　沿岸八四

朝鮮汽船定期出帆廣告
（一）釜山出帆
日本行（急行）每日
[illegible]

阿波共同汽船仁川出帆
上海、青島、大連行
共同丸　五月十一日　五月十三日
奄美丸　五月
早陵丸　五月十四日　五月十八日
第三海丸　五月九日　五月十日
鎭南浦、大連、天津線
○朝鮮鐵道局主要驛ニテ乘客並ニ船車連絡運賃取扱仕候貨物取扱乘船切符發賣所　京城三越支店ジャパンツーリストビューロー案內所
代理店　仁川府海岸町　野口商會　電話二四・一七三番

一家に一瓶・美容に萬能

無駄のない保健美容に自然美への新らしい直線路

生肌に無理をしたり強い刺戟を與へたりするのではなく自然に快い感觸と淸々しさのうちに生肌を健康にし日本人獨得の肌の美しさをどこまでも發揮するのがヘチマコロンの尊い使命といへます

40セン・63セン・95セン

本舖・東京　株式會社　近源商店　天野源七

新興美容ユーリ

45CG.D